

SONY®

# Gebruikershandleiding

SmartWatch 3  
SWR50

# Inhoudsopgave

<b>Aan de slag</b> .....	<b>4</b>
Inleiding.....	4
Overzicht.....	4
Opladen.....	5
De polsband bevestigen of losmaken.....	5
In- en uitschakelen.....	6
De SmartWatch 3 gereedmaken voor gebruik.....	6
Verbinden met Wi-Fi®.....	8
Cloud synchroniseren.....	9
<b>De basisaspecten onder de knie krijgen</b> .....	<b>11</b>
Het aanraakscherm gebruiken.....	11
Het scherm dimmen en wekken.....	11
Startscherm.....	12
Polsgebaren.....	12
Kaarten.....	13
Statuspictogrammen weergeven.....	15
<b>Basisinstellingen</b> .....	<b>16</b>
Instellingen openen.....	16
Scherminstellingen.....	16
Vliegmodus.....	17
Theatermodus.....	17
Herstarten en resetten.....	18
<b>De SmartWatch 3 gebruiken</b> .....	<b>19</b>
Georganiseerd blijven met uw SmartWatch 3.....	19
Contacten.....	19
SMS-berichten verwerken.....	20
E-mail verwerken.....	20
Binnenkomende gesprekken afhandelen.....	21
Navigatie.....	21
Uw activiteiten buitenshuis weergeven.....	21
Muziek.....	22
Uw telefoon of tablet zoeken.....	22
Herinneringen.....	22
Notities.....	23
Agenda.....	23
Snelle antwoorden ophalen.....	23
Stappen tellen.....	24
Een alarm instellen.....	24
Een timer instellen.....	25

De stopwatchfunctie gebruiken.....	25
Vlucht- of hotelreserveringen controleren.....	25
Verkeersinfo ophalen.....	25
Pakketten volgen.....	25
Uw SmartWatch 3 als zelfstandig apparaat gebruiken.....	25
<b>Android Wear toepassing.....</b>	<b>27</b>
Android Wear op uw telefoon of tablet.....	27
Toepassingen voor gesproken acties selecteren.....	27
Voorgestelde toepassingen installeren.....	27
Verbinden en opnieuw verbinden.....	27
Koppelen met een ander draagbaar apparaat.....	28
Instellingen aanpassen voor de SmartWatch 3.....	28
Android Wear help.....	29
<b>Belangrijke informatie.....</b>	<b>30</b>
De accessoire in natte en stoffige omgevingen gebruiken.....	30
Juridische gegevens.....	31

# Aan de slag

## Inleiding

Uw SmartWatch 3-accessoire is gebaseerd op Android Wear en ondersteunt spraakopdrachten. U kunt vragen stellen, zoals "When is my next meeting?" ("Wanneer is mijn volgende vergadering?") of "How do I get to the train station?" ("Hoe kom ik naar het station?") en u krijgt direct antwoord.

Gebruik uw SmartWatch 3 om berichten te ontvangen en beantwoorden, afspraken te bekijken en weersvoorspellingen te raadplegen - en dat alles op uw pols.

Uw SmartWatch 3 ondersteunt GPS en Wi-Fi®, en u kunt uw SmartWatch 3 koppelen met uw Android™-telefoon of -tablet via NFC en Bluetooth®. Als u de Wi-Fi®-instellingen configureert, kunt u instellen dat uw SmartWatch 3 automatisch verbinding maakt met opgeslagen Wi-Fi®-netwerken als de verbinding tussen uw SmartWatch 3 en de telefoon of tablet wordt verbroken. Hierdoor blijven beide apparaten gesynchroniseerd zolang ze toegang hebben tot een Wi-Fi®-netwerk.

Uw SmartWatch 3 is compatibel met elke Android™-smartphone of -tablet met Android™ versie 4.3 of hoger. Ga vanaf uw telefoon of tablet naar <http://g.co/WearCheck> om te zien of uw Android™-apparaat geschikt compatibel is met Android Wear. Voor extra functionaliteit downloadt u nieuwe apps en updates voor bestaande apps van Google Play™. U ontvangt automatisch bericht als updates beschikbaar zijn.

- ! Gebruik uw SmartWatch 3 samen met de meegeleverde polsband voor optimale prestaties en mogelijkheden.

## Overzicht

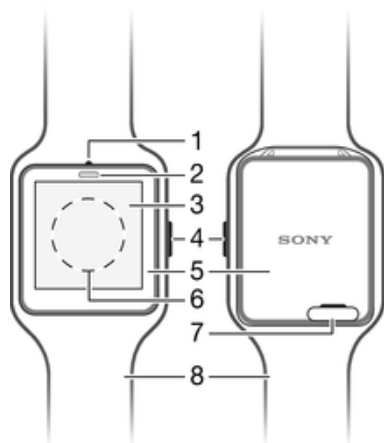

- |   |                             |
|---|-----------------------------|
| 1 | Microfoon                   |
| 2 | Lichtsensor                 |
| 3 | Aanraakscherm               |
| 4 | Aan/uit-toets               |
| 5 | Hoofdeenheid                |
| 6 | NFC™-detectiegebied         |
| 7 | Klepje voor micro-USB-poort |
| 8 | Polsband                    |

## Opladen

Voordat u de SmartWatch 3 voor de eerste keer gebruikt, moet u deze ongeveer 30 minuten laten opladen. Sony-laders en USB-kabels worden aanbevolen.

### De SmartWatch 3 opladen

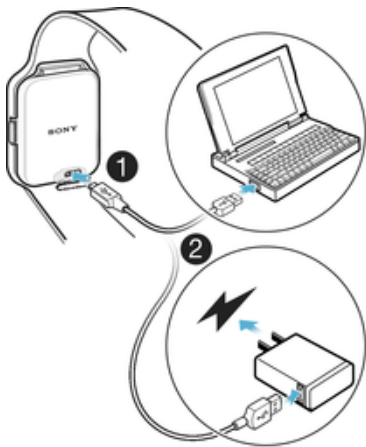

- 1 Steek een einde van de USB-kabel in de Micro-USB-poort van de SmartWatch 3.
- 2 Steek het andere uiteinde van de USB-kabel in de lader of in de USB-poort van een computer.
- 3 Zorg er voor dat de lader of computer is aangesloten op een actieve stroombron.

### Het batterijniveau controleren

- Veeg omlaag vanaf de bovenkant van het startscherm.

## De polsband bevestigen of losmaken

### De SmartWatch 3 aan de polsband bevestigen

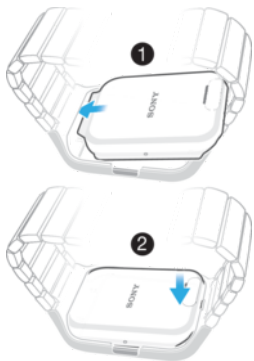

- ! Zorg dat u niet te veel kracht toepast op het montuur van de polsband, omdat deze hierdoor kan beschadigen.
- 1 Schuif de bovenkant van de SmartWatch 3 in het montuur.
  - 2 Duw op de onderkant van de SmartWatch 3 om deze aan de polsband te bevestigen.

## De SmartWatch 3 van de polsband losmaken

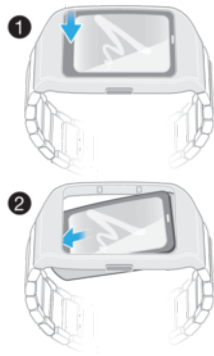

- 1 Duw de onderkant van de SmartWatch 3 voorzichtig omlaag terwijl u het montuur stevig vasthoudt.
- 2 De SmartWatch 3 springt uit het montuur.

## In- en uitschakelen

### De SmartWatch 3 inschakelen

- Houd de aan/uit-toets ingedrukt totdat de SmartWatch 3 gaat trillen.

### Uw SmartWatch 3 uitschakelen

- 1 Veeg op het startscherm eenmaal van rechts naar links.
- 2 Ga naar en tik op **Instellingen** > **Uitschakelen** en tik vervolgens op .

## De SmartWatch 3 gereedmaken voor gebruik

Om de SmartWatch 3 goed te laten werken, moet u eerst de nieuwste versie van de toepassing Android Wear op uw Android™ telefoon of tablet installeren en deze met uw accessoire verbinden. Dat kan op twee manieren. U kunt NFC gebruiken, dat u automatisch verbindt met een downloadpagina voor Android Wear op Google Play™. Mocht uw telefoon of tablet NFC niet ondersteunen, kunt u de handmatige insteloptie gebruiken. Bedenk wel dat u de SmartWatch 3 met slechts één telefoon of tablet tegelijk kunt koppelen.

## Uw SmartWatch 3 instellen met NFC

- 1 Controleer of uw Android™-telefoon of tablet is verbonden met een Wi-Fi®-netwerk en zorg ervoor dat de Wi-Fi®-verbinding tijdens de gehele instelprocedure blijft ingeschakeld.
  - 2 **Telefoon of tablet:** zorg ervoor dat de NFC-functie is ingeschakeld en dat het scherm actief en ontgrendeld is.
  - 3 Houd de telefoon of tablet zodanig tegen de SmartWatch 3 aan dat de NFC-detectiegebieden van de twee apparaten elkaar raken. Er wordt een Google Play™-downloadpagina voor Android Wear op de telefoon of tablet geopend.
  - 4 **Telefoon of tablet:** Tik op de juiste tekst of pictogrammen op het scherm om Android Wear te downloaden en installeren.
  - 5 **Telefoon of tablet:** Nadat Android Wear is geïnstalleerd, opent u de applicatie Android Wear en volgt u de aanwijzingen op het scherm.
  - 6 **Telefoon of tablet:** Als Bluetooth® niet is ingeschakeld, tikt u op **Bluetooth inschakelen** als daarom gevraagd wordt.
  - 7 **Telefoon of tablet:** Selecteer uw SmartWatch 3 in de lijst met beschikbare apparaten. Een koppelingscode verschijnt nu op zowel uw SmartWatch 3 als de telefoon of tablet.
  - 8 Bevestig op de telefoon of het tablet dat op beide apparaten dezelfde code wordt weergegeven. De SmartWatch 3 controleert nu op updates, installeert alle vereiste software en herstart automatisch indien nodig.
  - 9 **Telefoon of tablet:** Volg de instructies op het scherm om de installatie te voltooien.
  - 10 Na installatie verzoekt de SmartWatch 3 u om een aantal functies in te schakelen, zoals Google Now en Locatiediensten, om meer mogelijkheden toe te voegen en de gebruikservaring te verbeteren. Volg indien gewenst de betreffende aanwijzingen.
- ! De eerste keer dat u uw SmartWatch 3 met een nieuwe telefoon of tablet koppelt en verbindt, kan dit een paar minuten duren.
- ! Als uw SmartWatch 3 reeds is gekoppeld met een andere telefoon of tablet, moet u de SmartWatch 3 resetten voordat u deze met een andere telefoon of tablet koppelt. Voor meer informatie over resetten, zie *Standaardinstellingen herstellen* op pagina 18.

## Uw SmartWatch 3 handmatig instellen

- 1 Controleer of uw Android™-telefoon of tablet is verbonden met een Wi-Fi®-netwerk en zorg ervoor dat de Wi-Fi®-verbinding tijdens de gehele instelprocedure blijft ingeschakeld.
  - 2 Schakel uw SmartWatch 3 in.
  - 3 **Telefoon of tablet:** Zoek de applicatie Android Wear op Google Play™, download en installeer deze applicatie.
  - 4 **Telefoon of tablet:** Nadat Android Wear is geïnstalleerd, opent u de applicatie Android Wear en volgt u de aanwijzingen op het scherm.
  - 5 **Telefoon of tablet:** Als Bluetooth® niet is ingeschakeld, tikt u op **Bluetooth inschakelen** als daarom gevraagd wordt.
  - 6 **Telefoon of tablet:** Selecteer uw SmartWatch 3 in de lijst met beschikbare apparaten. Een koppelingscode verschijnt nu op zowel uw SmartWatch 3 als de telefoon of tablet.
  - 7 Bevestig op de telefoon of het tablet dat op beide apparaten dezelfde code wordt weergegeven. De SmartWatch 3 controleert nu op updates, installeert alle vereiste software en herstart automatisch indien nodig.
  - 8 **Telefoon of tablet:** Volg de instructies op het scherm om de installatie te voltooien.
  - 9 Na installatie verzoekt de SmartWatch 3 u om een aantal functies in te schakelen, zoals Google Now en Locatiediensten, om meer mogelijkheden toe te voegen en de gebruikservaring te verbeteren. Volg indien gewenst de betreffende aanwijzingen.
- ! De eerste keer dat u uw SmartWatch 3 met een nieuwe telefoon of tablet koppelt en verbindt, kan dit een paar minuten duren.
- ! Als uw SmartWatch 3 reeds is gekoppeld met een andere telefoon of tablet, moet u de SmartWatch 3 resetten voordat u deze met een andere telefoon of tablet koppelt. Voor meer informatie over resetten, zie *Standaardinstellingen herstellen* op pagina 18.

## Verbinden met Wi-Fi®

Uw SmartWatch 3 ondersteunt Wi-Fi® en kan automatisch verbinden met opgeslagen Wi-Fi®-netwerken als de Bluetooth®-verbinding met uw Android™-telefoon of -tablet wordt verbroken. Als uw SmartWatch 3 is verbonden met een Wi-Fi®-netwerk, kan automatisch gesynchroniseerd worden met uw telefoon of tablet. Voorwaarde is dat de telefoon of tablet ook verbonden is met een Wi-Fi®-netwerk. Op deze manier ontvangt u thuis of op uw werk meldingen en kunt u spraakgestuurd zoeken op uw SmartWatch 3, zelfs als u uw telefoon of tablet in een andere kamer laat liggen.

- 💡 Installeer eerst de nieuwste versie van de applicatie Android Wear op uw Android™-telefoon of -tablet.

## Wi-Fi® in- of uitschakelen

- 1 Zorg ervoor dat het startscherm van uw SmartWatch 3 actief is.
  - 2 Veeg eenmaal van rechts naar links.
  - 3 Tik op **Instellingen**.
  - 4 Tik vervolgens op **Wi-Fi-instellingen**.
  - 5 Als **Wi-Fi uit** zichtbaar is, tikt u op **Wi-Fi uit** om Wi-Fi® in te schakelen. Als **Wi-Fi automatisch** zichtbaar is, tikt u op **Wi-Fi automatisch** om Wi-Fi® uit te schakelen.
- ! Als Wi-Fi® op uw SmartWatch 3 is geactiveerd, maakt uw SmartWatch 3 automatisch verbinding met bekende, beschikbare netwerken als uw SmartWatch 3 geen Bluetooth®-verbinding met uw Android™-telefoon of tablet heeft.
- 💡 Het uitschakelen van Wi-Fi® is voordelig voor de gebruiksduur van de batterij.



## Verbinden met een geprefereerd Wi-Fi®-netwerk

- 1 Zorg ervoor dat het startscherm van uw SmartWatch 3 actief is.
  - 2 Veeg eenmaal van rechts naar links.
  - 3 Tik op **Instellingen**.
  - 4 Tik vervolgens op **Wi-Fi-instellingen**.
  - 5 Zorg dat Wi-Fi® is ingesteld op **Wi-Fi automatisch**.
  - 6 Blader omlaag door de beschikbare netwerken. Kies vervolgens het netwerk waarmee u wilt verbinden.
- ! Uw SmartWatch 3 kan geen verbinding maken met Wi-Fi®-netwerken die u naar een loginpagina leiden voordat u verbinding kunt maken, zoals Wi-Fi®-netwerken in hotels of cafés.
- 💡 Uw SmartWatch 3 kiest automatisch het beste beschikbare Wi-Fi®-netwerk.

## Een bekend netwerk vergeten

- 1 Zorg ervoor dat het startscherm van uw SmartWatch 3 actief is.
- 2 Veeg eenmaal van rechts naar links.
- 3 Tik op **Instellingen**.
- 4 Tik vervolgens op **Wi-Fi-instellingen**.
- 5 Zorg dat Wi-Fi® is ingeschakeld.
- 6 Tik vervolgens op **Opgeslagen netwerken**.
- 7 Selecteer het netwerk dat u wilt vergeten.
- 8 Tik op  om uw keuze te bevestigen.

## Wi-Fi® uitschakelen om de levensduur van de batterij te verlengen

Als de Wi-Fi®-functie veel van de batterij vergt, kan deze wellicht automatisch worden uitgeschakeld en het bericht "Wi-Fi® uitgeschakeld om de levensduur van de batterij te verlengen" verschijnt. Hoe snel de batterij uitgeput raakt, is afhankelijk van de wijze waarop u de SmartWatch 3 gebruikt als deze is verbonden met Wi-Fi®. U kunt het bericht uitschakelen via de meldingsinstellingen.

- 💡 De Wi-Fi®-functie wordt automatisch opnieuw geactiveerd als uw SmartWatch 3 wordt opgeladen.

## Meldingen uitschakelen

- 1 Open de applicatie Android Wear op uw Android™-telefoon of -tablet en tik op .
  - 2 Tik vervolgens op **Appmeldingen blokkeren**.
  - 3 Tik op **+**.
  - 4 Blader omlaag naar de app die u wilt blokkeren en tik erop.
- ! U kunt meldingen ook meteen op uw SmartWatch 3 blokkeren.

- 💡 Als u onnodige meldingen uitschakelt, spaart u batterijstroom als u Wi-Fi® gebruikt.

## Wijzigen hoeveel batterijenergie Wi-Fi® kan gebruiken voordat Wi-Fi® wordt uitgeschakeld

- 1 Zorg ervoor dat het startscherm van uw SmartWatch 3 actief is.
- 2 Veeg eenmaal van rechts naar links.
- 3 Tik op **Instellingen**.
- 4 Tik vervolgens op **Wi-Fi-instellingen** > **Geavanceerd** > **Stroombesparing na...**
- 5 Blader omlaag en kies een optie.

## Cloud synchroniseren

Met de cloudsynchronisatiefunctie van Android Wear kunt u via internet gegevens delen tussen uw SmartWatch 3 en uw Android™-telefoon of -tablet. De gegevens

worden opgeslagen op de cloudsynchronisatieserver van Android Wear. Voordat u de Wi-Fi® op uw SmartWatch 3 kunt gebruiken, schakelt u de cloudsynchronisatiefunctie in van de applicatie Android Wear op de telefoon of het tablet.

#### Cloud synchroniseren inschakelen

- 1 Open de applicatie Android Wear op uw Android™-telefoon of -tablet en tik op .
- 2 Tik vervolgens op **Cloud synchroniseren**.
- 3 Sleep de schuifregelaar naar de positie **Aan**.

# De basisaspecten onder de knie krijgen

## Het aanraakscherm gebruiken

### Vegen



Omhoog vegen	<ul style="list-style-type: none"><li>• Geef meer kaarten weer, indien beschikbaar.</li><li>• Blader omlaag door opties in een lijst.</li></ul>
Omlaag vegen	<ul style="list-style-type: none"><li>• Geef eerdere kaarten weer als deze niet zijn verwijderd.</li><li>• Blader omhoog door opties in een lijst.</li></ul>
Naar links vegen	<ul style="list-style-type: none"><li>• Bekijk meer details en acties indien beschikbaar.</li></ul>
Naar rechts vegen	<ul style="list-style-type: none"><li>• Verwijder een kaart of sluit een menu.</li></ul>

### Tikken



- Open of selecteer een item.

## Het scherm dimmen en wekken

Als de SmartWatch 3 aan staat en gedurende een bepaalde periode niet wordt gebruikt, wordt het scherm automatisch gedimd. U kunt het scherm ook handmatig dimmen en wekken wanneer u wilt.

### Het scherm activeren

Verricht een van de volgende handelingen:

- Als u de SmartWatch 3 om uw pols hebt, keert u deze naar u toe.
- Tik op het scherm of druk kort op de aan-uitknop.

### Het scherm handmatig dimmen

Verricht een van de volgende handelingen:

- Plaats uw handpalm boven het scherm totdat het trilt.

- Druk kort op de aan-uitknop.
- Laat de pols waaraan u de SmartWatch 3 draagt naar uw zij vallen.
- ! U kunt het scherm pas dimmen door uw pols te laten vallen door eerst de polsgebaarfunctie te activeren. Zie *De polsgebaarfunctie activeren*.

## Startscherm

Het startscherm toont de tijd en datum en de status van uw SmartWatch 3. Op het startscherm kunt u kaarten bekijken of spraakacties uitvoeren.

As het scherm is gedimd, kunt u de datum, tijd en de status van uw SmartWatch 3 nog zien als u een geschikt horlogescherm hebt geselecteerd.

## Polsgebaren

In plaats van omhoog of omlaag over het scherm van uw SmartWatch 3 te vegen, kunt u ook met polsgebaren door kaarten bladeren.

Pol naar buiten vegen	Omlaag bladeren.
Pol naar binnen vegen	Omhoog bladeren.
Arm omlaag duwen	Functioneert als tikken of annuleert een spraakopdracht.
Omhoog draaien	Gaat een menu terug of annuleert een spraakopdracht.
Pol schudden	Gaat naar het startscherm of annuleert een spraakopdracht.

- ! Voordat u polsgebaren kunt gebruiken, moet u deze functie activeren. Zie *De polsgebaarfunctie activeren* op de pagina 12.

### De polsgebaarfunctie activeren

- 1 Zorg dat het startscherm van uw SmartWatch 3 actief is.
- 2 Veeg eenmaal van rechts naar links.
- 3 Tik op **Instellingen**.
- 4 Zoek en tik op **Gebaren** en vervolgens op **Polsgebaren**.

- ! Als de polsgebaarfunctie is geactiveerd, wordt de batterij iets meer belast.

### Het zelfstudiemenu openen

- 1 Zorg dat het startscherm van uw SmartWatch 3 actief is.
- 2 Veeg eenmaal van rechts naar links.
- 3 Tik op **Instellingen**.
- 4 Zoek en tik op **Gebaren** en vervolgens op **Zelfstudie starten**.

### Een spraakopdracht annuleren

- Gebruik het gebaar omhoog draaien of omlaag duwen om een spraakopdracht te annuleren.

### Omhoog bladeren met polsgebaren

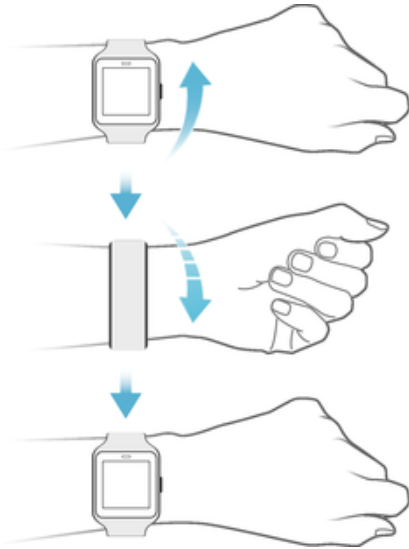

- 1 Zorg ervoor dat de functie **Polsgebaren** is geactiveerd.
- 2 Activeer het startscherm op uw SmartWatch 3.
- 3 Draai uw pols van uw weg en omlaag. Draai vervolgens uw pols langzaam naar u toe.

### Omlaag bladeren met polsgebaren

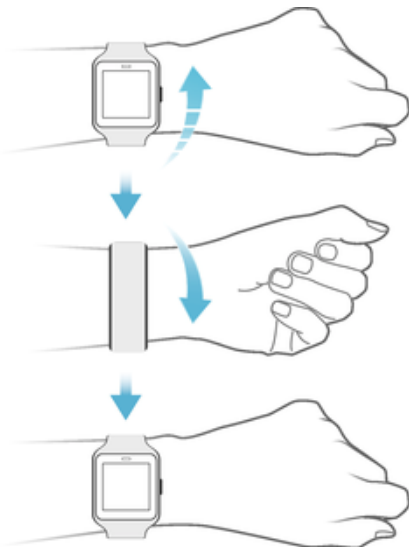

- 1 Zorg ervoor dat de functie **Polsgebaren** is geactiveerd.
- 2 Activeer het startscherm op uw SmartWatch 3.
- 3 Draai uw pols langzaam van uw weg en omhoog. Maak vervolgens met uw pols een snelle veegbeweging naar u toe.

## Kaarten

Veel informatie die u nodig hebt, verschijnt op het scherm van de SmartWatch 3 in de vorm van "kaarten". Afhankelijk van de weergegeven informatie kunt u een kaart vergelijken met een melding of herinnering, een update, een pop-upbericht of een miniatuur.

U kunt kaarten weergeven die het weer laten zien, uw dagelijkse aantal stappen, binnenkomende SMS-berichten en het antwoord op een eenvoudige vraag die u hebt gesteld.

U kunt door kaarten vegen, dat wil zeggen dat u van het ene naar het andere scherm kunt vegen voor meer details en om actie te ondernemen. U kunt kaarten verwijderen nadat u ze hebt bekeken.

### Kaarten weergeven

- 1 Veeg omhoog op het scherm of draai uw pols van u weg.
  - 2 Tik op een kaart om alle tekst daarop weer te geven.
- 💡 Voor uitleg over de omgang met kaarten, opent u het hoofdscherm van de applicatie op uw telefoon of tablet en tikt u op **Android Wear** > **Zelfstudie**. De uitleg wordt op zowel SmartWatch 3 als telefoon of tablet weergegeven.

### Details van een kaart weergeven en acties ondernemen

- 1 Veeg van rechts naar links over de kaart om details weer te geven.
- 2 Om actie te ondernemen, tikt u op een van de beschikbare acties op een kaart. Tik bijvoorbeeld op **Beantwoorden** om een SMS-bericht te beantwoorden.

### Een kaart verwijderen

- Veeg van links naar rechts over de kaart.
- ! Als u een kaart verwijdert, wordt de bijbehorende melding eveneens verwijderd van uw telefoon of tablet. De inhoud zelf wordt echter niet verwijderd.

### Een verwijderde kaart herstellen

- 1 Nadat de kaart is verwijderd, veegt u omlaag vanaf de bovenkant van het scherm. Als de verwijderde kaart de laatste beschikbare kaart is, veegt u omhoog vanaf de onderkant van het scherm.
  - 2 Tik op ↶.
- ! Nadat u een kaart hebt verwijderd, hebt u slechts een paar seconden de tijd voordat hij wordt gewist.

## Meldingskaarten op de SmartWatch 3 beheren



Als uw telefoon of tablet onder Android™ versie 5.0 draait, kunt u de onderbrekingsinstellingen wijzigen om te selecteren welke typen meldingskaarten toegestaan zijn op de SmartWatch 3.

Als uw telefoon of tablet onder Android™ versie 4.3 of 4.4 draait, kunt u de SmartWatch 3 dempen of het dempen opheffen om in te stellen of meldingskaarten wel of niet op uw SmartWatch 3 moeten worden weergegeven.

### De onderbrekingsinstellingen aanpassen voor de SmartWatch 3

- 1 Controleer of uw telefoon of tablet Android™ versie 5.0 heeft.
- 2 Veeg omlaag over de volle lengte van het scherm van de SmartWatch 3.
- 3 Selecteer een optie.

### De SmartWatch 3 dempen of dempen opheffen

- 1 Controleer of uw telefoon of tablet Android™ versie 4.3 of 4.4 heeft.
  - 2 Veeg omlaag over de volle lengte van het scherm van de SmartWatch 3.
  - 3 Tik op  om de SmartWatch 3 te dempen of op  om het dempen op te heffen.
- ! Nadat de SmartWatch 3 gedempt is, verschijnen geen meldingskaarten meer op de accessoire.

## Google Now

Google Now, dat deel uitmaakt van de toepassing Google Zoeken, herkent herhaalde acties die u uitvoert op uw telefoon of tablet, en toont meer relevante informatie in de vorm van "kaarten".

## Google Now-kaarten

Een reeks Google Now-kaarten kan samenwerken met Android Wear en op uw SmartWatch 3 verschijnen. Deze betreffen de volgende categorieën:

- Aandelenkoersen
- Weer
- Herinneringen
- Sportnieuws
- Verkeer
- Vluchten en boekingen
- Instapkaarten
- Verzendbevestiging voor pakjes
- Info van openbaar vervoer over treinen en bussen in de buurt
- Verjaardagen van vrienden
- Openbare waarschuwingen
- Herinneringen om op tijd te vertrekken voor aanstaande afspraken
- Hotel- en restaurantreserveringen

### Google Now aanpassen op uw telefoon of tablet

- 1 Zoek op het applicatiescherm van de telefoon of tablet naar **Google** en tik daar op.
- 2 Sleep de linkerrand van het scherm naar rechts en tik op **Aanpassen**.
- 3 Selecteer een optie en voer de betreffende informatie in.

## Statuspictogrammen weergeven

De SmartWatch 3 toont statuspictogrammen op het startscherm. Daaruit blijkt bijvoorbeeld de verbindingstatus van de accessoire en de batterijstatus.

### Statuspictogrammen

Als de telefoon of tablet op Android™-versie 4.3 of 4.4 draait, verschijnen de volgende statuspictogrammen wellicht op het scherm van uw SmartWatch 3:

-  De verbinding tussen uw SmartWatch 3 en telefoon of tablet is verbroken
-  Theatermodus is geactiveerd
-  De SmartWatch 3 is gedempt
-  De batterij wordt opgeladen
-  Vliegmodus is geactiveerd

Als de telefoon of tablet op Android™-versie 5.0 draait, verschijnen de volgende statuspictogrammen wellicht op het startscherm van uw SmartWatch 3:

-  De verbinding tussen uw SmartWatch 3 en telefoon of tablet is verbroken
-  **Theatermodus** is geactiveerd
-  Stille modus is geactiveerd
-  Alleen onderbrekingen met hoge voorrang toestaan
-  De batterij wordt opgeladen
-  Vliegmodus is geactiveerd

# Basisinstellingen

## Instellingen openen

In het menu Instellingen op de SmartWatch 3 kunt u rechtstreeks instellingen bekijken en wijzigen. Open het menu Instellingen met de aan/uit-knop, gesproken opdrachten of het startscherm.

### Het menu Instellingen openen met de aan-uitknop

- 1 Zorg ervoor dat het scherm van de SmartWatch 3 actief is.
- 2 Houd de aan-uitknop ingedrukt totdat het appmenu verschijnt.
- 3 Tik vervolgens op **Instellingen**.

### Het menu Instellingen openen met gesproken opdrachten

- 1 Zorg er voor dat het scherm van de SmartWatch 3 actief is.
- 2 Zeg "OK Google". Als de opdracht herkend wordt, verschijnt het scherm "Speak now".
- 3 Zeg "Settings".

### Het menu Instellingen openen door op het scherm te tikken

- 1 Zorg ervoor dat het scherm van de SmartWatch 3 actief is.
- 2 Veeg eenmaal van rechts naar links.
- 3 Tik vervolgens op **Instellingen**.

- 💡 U kunt het menu Instellingen ook openen door omlaag te vegen vanaf de bovenkant van het startscherm. Veeg vervolgens tweemaal van rechts naar links en tik op .

## Scherminstellingen

U kunt de helderheid van het scherm instellen en kiezen om altijd een gedimd horlogescherm te tonen als het scherm niet gebruikt wordt door de schermfunctie Altijd aan te selecteren. U kunt ook het type horlogescherm wijzigen dat weergegeven wordt op uw startscherm.

### De helderheid van het scherm aanpassen

- 1 Zoek en tik in het menu Instellingen van de SmartWatch 3 naar **Helderheid aanpassen** en tik daar op.
- 2 Blader omhoog of omlaag om het gewenste helderheidsniveau te selecteren.

### De schermfunctie Altijd aan in- of uitschakelen

- Zoek in het menu Instellingen op de SmartWatch 3 naar **Scherm Altijd aan** en tik daarop om de functie in of uit te schakelen.

### Het horloge rechtstreeks aanpassen op de SmartWatch 3

- 1 Zoek en tik in het menu Instellingen van de SmartWatch 3 naar **Horlogescherm veranderen** en tik daar op.
- 2 Veeg naar links of rechts voor de beschikbare horlogeschermen en tik op het scherm dat u wilt gebruiken.

- 💡 U kunt ook het startscherm aangetikt houden om het horlogescherm te wijzigen.



### Het uiterlijk van het horloge veranderen via de telefoon of tablet

- 1 Open de toepassing Android Wear op de telefoon of tablet.
  - 2 Selecteer een optie onder **Horlogeschermen** of tik op **Meer** om meer horloges te bekijken en vervolgens een optie te kiezen.
- 💡 Om meer opties voor horloges te openen met apps van derden op Google Play™, bladert u omlaag naar de onderkant van het scherm en tikt u op **Meer horlogeschermen**.

### De automatische schermvergrendeling activeren

- 1 Zorg ervoor dat het startscherm van uw SmartWatch 3 actief is.
  - 2 Veeg eenmaal van rechts naar links.
  - 3 Tik op **Instellingen**.
  - 4 Tik vervolgens op **Schermsgrendeling**.
  - 5 Tik op  om uw keuze te bevestigen.
  - 6 Teken een patroon om een ontgrendelingspatroon in te stellen.
  - 7 Teken het patroon ter bevestiging opnieuw.
- ! Het scherm wordt automatisch vergrendeld als u uw SmartWatch 3 niet draagt. Het wordt ook vergrendeld als uw SmartWatch 3 de Bluetooth®-verbinding met uw Android™-telefoon of -tablet verliest.

### De automatische schermvergrendeling uitschakelen

- 1 Zorg ervoor dat het startscherm van uw SmartWatch 3 actief is.
- 2 Veeg eenmaal van rechts naar links.
- 3 Tik op **Instellingen**.
- 4 Tik vervolgens op **Schermsgrendeling**.
- 5 Tik op  om uw keuze te bevestigen.
- 6 Teken het opgeslagen schermontgrendelingspatroon.

### Het scherm handmatig vergrendelen

- 1 Zorg dat het startscherm en de automatische schermvergrendeling op uw SmartWatch 3 zijn geactiveerd.
  - 2 Veeg eenmaal van rechts naar links.
  - 3 Tik op **Instellingen**.
  - 4 Tik vervolgens op **Schermsgrendelen**.
  - 5 Tik op  om uw keuze te bevestigen.
- 💡 Door deze functie handmatig te activeren, wordt het scherm van uw SmartWatch 3 onmiddellijk vergrendeld.

## Vliegmodus

In de vliegmodus zijn de functies Bluetooth® en Wi-Fi® van uw SmartWatch 3 uitgeschakeld en wordt de verbinding van uw SmartWatch 3 met telefoon of tablet verbroken. U kunt echter nog wel een aantal basisfuncties gebruiken. U kunt bijvoorbeeld een timer of alarm instellen.

- ! In de vliegmodus moet u op het scherm tikken om door uw SmartWatch 3 te navigeren en taken uit te voeren. Spraakopdrachten zijn niet beschikbaar.



### De vliegmodus in- of uitschakelen

- Zoek **Vliegmodus** in het menu Instellingen van uw SmartWatch 3 en tik erop.

## Theatermodus

De instelling Theatermodus schakelt het scherm van uw SmartWatch 3 uit en voorkomt dat meldingen verschijnen. Deze functie is nuttig als u op een plek bent waar u niet wilt worden gestoord en anderen niet wilt storen, bijvoorbeeld in een schouwburg of bibliotheek.

### Theatermodus in- of uitschakelen

- 1 Veeg omlaag over de volle lengte van het scherm.
  - 2 Veeg van rechts naar links tot **Theatermodus** op het scherm verschijnt.
  - 3 Schakel **Theatermodus** in door op te tikken . Schakel **Theatermodus** uit door op de aan-uitknop te drukken.
- ! U kunt in de **Theatermodus** het scherm van de SmartWatch 3 activeren door op de aan-uitknop te drukken.
-  U kunt deze knop ook tweemaal snel indrukken om de **Theatermodus** in en uit te schakelen.

### Herstarten en resetten

Als uw SmartWatch 3 niet meer reageert, wordt aanbevolen dat u het apparaat herstart met de aan-uitknop. Als een herstart het probleem niet verhelpt, kunt u uw SmartWatch 3 geforceerd afsluiten. Tijdens herstarten of afsluiten verliest u geen instellingen of persoonlijke gegevens, of dit nu geforceerd is of niet.

U kunt ook de standaardinstellingen van uw SmartWatch 3 herstellen. Deze procedure verwijdert alle persoonlijke gegevens van uw SmartWatch 3 en is soms nodig als uw SmartWatch 3 niet meer correct functioneert.

#### De SmartWatch 3 herstarten met de aan/uit-knop

- Houd de aan/uit-toets ingedrukt totdat de SmartWatch 3 gaat trillen en herstart.

#### De SmartWatch 3 geforceerd afsluiten

- Houd de aan/uit-knop ingedrukt tot de SmartWatch 3 driemaal snel achtereen trilt en uitschakelt.
- ! Negeer elke andere, enkelvoudige trillingen of herstartpogingen terwijl u wacht op de drie achtereenvolgende trillingen terwijl u de aan/uit-knop ingedrukt houdt.

#### Standaardinstellingen herstellen

- 1 Zoek en tik in het menu Instellingen van de SmartWatch 3 naar **Ontkoppelen met telefoon** en tik erop.
- 2 Tik op  om te bevestigen.

# De SmartWatch 3 gebruiken

## Georganiseerd blijven met uw SmartWatch 3

U kunt tegen uw SmartWatch 3 praten om herinneringen in te stellen, notities te schrijven, uw rooster te controleren, een sms'je te beantwoorden en om andere acties uit te voeren. U kunt ook op het scherm tikken om eenvoudige taken uit te voeren die in het appmenu en het taakmenu zijn opgenomen.

- ! De meeste hierboven beschreven functies werken als de taal is ingesteld op Engels, Frans, Duits, Italiaans, Japans, Koreaans, Russisch, Spaans of Braziliaans-Portugees. Houd er echter rekening mee, dat sommige spraakacties mogelijk niet in alle talen en landen beschikbaar zijn.

### Het appmenu openen

- 1 Zorg ervoor dat het startscherm van uw SmartWatch 3 actief is.
- 2 Veeg eenmaal van rechts naar links. Alle beschikbare apps verschijnen in een lijst.

### Het taakmenu openen

- 1 Zorg er voor dat het startscherm van de SmartWatch 3 actief is.
- 2 Zeg "OK Google". Als de opdracht herkend wordt, verschijnt het scherm "Speak now".
- 3 Veeg omhoog om het taakmenu te openen. Alle beschikbare taken verschijnen in een lijst.

## Applicaties die werken met uw SmartWatch 3

De volgende lijst bevat een aantal applicaties die, nadat ze op een Android™-telefoon of -tablet zijn geïnstalleerd, compatibel zijn met uw SmartWatch 3. Een volledig overzicht van downloadbare apps die Android Wear ondersteunen, vindt u op Google Play™. Nieuwe apps worden regelmatig toevoegd aan Google Play™. Controleer dit daarom regelmatig.

- Berichten
  - E-mail
  - Kalender
  - De applicatie Muziek van Sony en andere standaardmuziekspelers van Android™
  - Lifelog
  - Google-applicaties, zoals Google Keep, Google Maps en Gmail
- ! Voor optimale compatibiliteit met Android Wear moeten deze applicaties wellicht worden geüpdatet naar de nieuwste versie.

## Contacten

De contactlijst op uw SmartWatch 3 toont alle contacten waarmee u onlangs hebt gecommuniceerd. U kunt sms'jes of e-mails verzenden of bellen via de contactlijst van uw SmartWatch 3.

### De contactlijst weergeven

- 1 Zorg ervoor dat het startscherm van uw SmartWatch 3 actief is.
- 2 Open de contactlijst door tweemaal van rechts naar links te vegen.

### Direct vanuit de contactlijst met contacten communiceren

- 1 Zorg ervoor dat het startscherm van uw SmartWatch 3 actief is.
- 2 Veeg tweemaal van rechts naar links.
- 3 Zoek en tik op de naam van het contact waarmee u wilt communiceren.
- 4 Selecteer een optie en volg de instructies op het scherm.

## SMS-berichten verwerken

Als op de telefoon of het tablet een SMS-bericht binnenkomt, kunt u dit direct lezen op uw SmartWatch 3 in de vorm van een kaart. U kunt de SmartWatch 3 tevens gebruiken om SMS-berichten te sturen naar contacten die op telefoon of tablet zijn opgeslagen.



### Een SMS-bericht sturen

- 1 Zorg er voor dat het startscherm van de SmartWatch 3 actief is.
- 2 Zeg "OK Google". Als de opdracht herkend wordt, verschijnt het scherm "Speak now".
- 3 Zeg "Send a text" ("Stuur een SMS") en de naam van een contact die is opgeslagen op uw telefoon of tablet, en zeg de tekst die u wilt verzenden.
- 4 U kunt ook iets zeggen zoals "Text Jack I'm ready" of "Send Jane a message that I'm back". In beide gevallen wordt het bericht automatisch verzonden.

### Een SMS-bericht beantwoorden

- 1 Selecteer de kaart voor het SMS-bericht dat u wilt beantwoorden.
- 2 Veeg van rechts naar links tot u **Beantwoorden** ziet en tik vervolgens op **Beantwoorden**.
- 3 Veeg omhoog en selecteer een vooraf ingesteld bericht, of voer een gesproken antwoord in door het bericht uit te spreken. Als u klaar bent, wordt het SMS-bericht automatisch verzonden.

### Een SMS-bericht beantwoorden met emoji

- 1 Selecteer de kaart voor het SMS-bericht dat u wilt beantwoorden.
- 2 Veeg van rechts naar links tot u **Beantwoorden** ziet en tik vervolgens op **Beantwoorden**.
- 3 Veeg omhoog en selecteer **Emoji tekenen**.
- 4 Teken een emoji, bijvoorbeeld een smiley of een duim-omhoogteken. Uw SmartWatch 3 zoekt vervolgens een emoji die het beste bij de tekening past. Als geen treffers zijn gevonden, kunt u kiezen uit een selectie. Selecteer een emoji of veeg van links naar rechts en probeer nogmaals eentje te tekenen.
- 5 Indien gewenst voegt u meer emoji toe.
- 6 Verwijder een emoji, door alle getekende emoji-figuren te selecteren door te tikken. Tik nogmaals om de emoji te selecteren die u wilt verwijderen en tik op .
- 7 Als u het bericht wilt verzenden, tikt u op .

 U kunt ook een emoji kiezen door op  op het tekenscherm van de emoji's te tikken.

## E-mail verwerken

Als een e-mailbericht binnenkomt op de Android™ telefoon of tablet, kunt u dit lezen en beantwoorden met de SmartWatch 3. Elke e-mail wordt weergegeven door een bijbehorende kaart op de accessoire. U kunt ook de SmartWatch 3 inspreken om e-mailberichten te sturen naar opgeslagen contacten.

### Een e-mailbericht sturen

- 1 Zorg er voor dat het startscherm van de SmartWatch 3 actief is.
- 2 Zeg "OK Google". Als de opdracht herkend wordt, verschijnt het scherm "Speak now".
- 3 Zeg "Email" en de naam van een contact die is opgeslagen op uw telefoon of tablet, en zeg de tekst die u wilt verzenden.
- 4 U kunt ook iets zeggen zoals "Email Jack that I will be there tomorrow". In beide gevallen wordt het bericht automatisch verzonden.

### Een e-mailbericht beantwoorden

- 1 Selecteer de kaart voor het e-mailbericht dat u wilt beantwoorden.
- 2 Veeg van rechts naar links tot u **Beantwoorden** ziet en tik vervolgens op **Beantwoorden**.
- 3 Veeg omhoog en selecteer een vooraf ingesteld bericht, of voer een gesproken antwoord in door het bericht uit te spreken. Als u klaar bent, wordt het bericht automatisch verzonden.

## Binnenkomende gesprekken afhandelen

Als een gesprek binnenkomt op uw Android™ telefoon of tablet, kunt u op het scherm van de SmartWatch 3 zien wie de beller is. Daarna kunt u met de SmartWatch 3 het gesprek aannemen en bijvoorbeeld spreken met een Bluetooth® headset om met de beller te communiceren. Of u kunt het gesprek afwijzen op de SmartWatch 3. U kunt ook besluiten om binnenkomende gesprekken af te wijzen met een vooraf ingesteld tekstbericht.

### Een binnenkomend gesprek beantwoorden

- 1 Veeg van rechts naar links over het scherm van de SmartWatch 3 om een binnenkomend gesprek te accepteren.
- 2 Gebruik een telefoon, tablet of Bluetooth® headset om met de beller te spreken.

### Een binnenkomend gesprek afwijzen

- Veeg van links naar rechts over het scherm van de SmartWatch 3.

### Een binnenkomend gesprek weigeren met een vooraf gedefinieerd bericht

- Veeg omhoog vanaf de onderkant van het scherm van de SmartWatch 3 en selecteer een bericht.

## Navigatie

U kunt tegen uw SmartWatch 3 spreken om een routebeschrijving naar een bepaalde bestemming op te halen. Tevens kunt u plaatsen of bedrijven in de omgeving vinden en daar relevante info over ophalen.

### Navigeren met de SmartWatch 3

- 1 Zorg er voor dat het startscherm van de SmartWatch 3 actief is.
  - 2 Zeg "OK Google". Als de opdracht herkend wordt, verschijnt het scherm "Speak now".
  - 3 Zeg "Navigate" en zeg vervolgens de bestemming. Of zeg iets zoals "Navigate to the nearest hotel". Als de opdracht goed is geregistreerd, verschijnt de route op de SmartWatch 3.
-  Veeg op het navigatiescherm van rechts naar links om routegegevens te bekijken, zoals de tijd en afstand naar de locatie.

### Een plaats of bedrijf vinden

- 1 Zorg er voor dat het startscherm van de SmartWatch 3 actief is.
- 2 Zeg "OK Google". Als de opdracht herkend wordt, verschijnt het scherm "Speak now".
- 3 Zeg iets zoals "Find the Eiffel Tower", "Where is the closest supermarket?" of "How far is Starbucks from my home?". Als de aanvraag herkend wordt, verschijnt de relevante informatie op de SmartWatch 3.



## Uw activiteiten buitenshuis weergeven

Ook wanneer uw SmartWatch 3 niet met uw telefoon of tablet is verbonden, is het mogelijk om gegevens over uw activiteiten te registreren, zoals uw locatie,

snelheid en gewandelde of hardgelopen afstand. U kunt op een later tijdstip op uw telefoon of tablet statistieken bekijken die gegenereerd zijn van deze gegevens als de SmartWatch 3 is verbonden. U kunt bijvoorbeeld uw reizen op een kaart weergeven.

- ! U moet een passende app installeren, zoals Lifelog of My Tracks, om de bovengenoemde mogelijkheden te laten werken.

### Uw reizen in de applicatie Lifelog weergeven

- 1 Zorg ervoor dat de applicatie Lifelog op uw Android™-telefoon of -tablet is geïnstalleerd en dat u bent aangemeld bij deze applicatie.
- 2 Zoek **Lifelog** in het hoofdscherm van de applicatie op de Android™-telefoon of -tablet en tik erop.
- 3 Tik op . Details over de actuele reis verschijnen op de telefoon of het tablet.
- 4 Tik op  en selecteer de gewenste datum om eerdere reizen weer te geven.

## Muziek

Als u naar muziek luistert op uw Android™-telefoon of -tablet (met een muziekspeler zoals de applicatie Muziek van Sony), verschijnt een kaart op uw SmartWatch 3 die het afgespeelde nummer weergeeft. Deze muziekaart bevat basisinfo over het nummer en u kunt hiermee de weergave regelen. U kunt met uw SmartWatch 3 dus moeiteloos nummers pauzeren, afspelen en overslaan.

## Uw telefoon of tablet zoeken

Als u uw telefoon of tablet onvindbaar is, kunt u met uw SmartWatch 3 de telefoon of het tablet laten bellen. Dit functioneert alleen als uw SmartWatch 3 via Bluetooth® met de telefoon of het tablet is verbonden. Dit functioneert zelfs als de telefoon of het tablet is ingesteld op dempen of op alleen trillen.

- ! Bluetooth®-verbindingen functioneren het beste binnen een straal van 10 meter (33 ft), zonder vaste voorwerpen tussen de apparaten.

### Uw telefoon of tablet zoeken

- 1 Zorg ervoor dat het startscherm van uw SmartWatch 3 actief is.
- 2 Veeg eenmaal van rechts naar links.
- 3 Tik vervolgens op **Mijn telefoon zoeken**. Als uw telefoon of tablet wordt gedetecteerd, gaat deze herhaaldelijk rinkelen. Als dit niet gebeurt, loopt u rond zodat uw SmartWatch 3 via Bluetooth® met de telefoon of het tablet wordt verbonden.
- 4 Tik op  om het rinkelen te annuleren.

## Herinneringen

U kunt met de SmartWatch 3 spreken om herinneringen in te stellen voor gebeurtenissen op een bepaalde locatie of tijd.

### Een herinnering instellen

- 1 Zorg er voor dat het startscherm van de SmartWatch 3 actief is.
- 2 Zeg "OK Google". Als de opdracht herkend wordt, verschijnt het scherm "Speak now".
- 3 Zeg "Remind me" en zeg waaraan u herinnerd wilt worden. U kunt bijvoorbeeld zeggen "Remind me to run at 7pm" of "Remind me to call John when I get home". De herinnering wordt opgeslagen met Google Now en een kaart verschijnt op de SmartWatch 3 als de herinnering actief wordt.

## Notities

U kunt tegen de SmartWatch 3 spreken om notities te maken of bestaande notities weer te geven die in Google Keep of andere compatibele toepassingen zijn opgeslagen.

### Een notitie maken

- 1 Zorg er voor dat het startscherm van de SmartWatch 3 actief is.
- 2 Zeg "OK Google". Als de opdracht herkend wordt, verschijnt het scherm "Speak now".
- 3 Zeg "Take a note" en zeg vervolgens wat u als notitie wilt opslaan. U kunt bijvoorbeeld zeggen "Take a note, try the new restaurant on Main Street". Als dit herkend wordt, wordt de notitie opgeslagen in Google Keep.

### Een notitie bekijken

- 1 Zorg er voor dat het startscherm van de SmartWatch 3 actief is.
- 2 Zeg "OK Google". Als de opdracht herkend wordt, verschijnt het scherm "Speak now".
- 3 Zeg "Start Keep". De toepassing Google Keep verschijnt op de SmartWatch 3.
- 4 Veeg omhoog of omlaag om naar de notitie te gaan die u wilt selecteren om te bekijken.
- 5 Tik op de notitie om deze te openen en de details weer te geven.

## Agenda

Details van komende gebeurtenissen die in de hoofdagenda op uw telefoon of tablet zijn opgeslagen, verschijnen automatisch als kaarten op uw SmartWatch 3. U kunt ook tegen uw SmartWatch 3 praten om uw planning te zien, dus om uw agenda weer te geven.

### Uw agenda weergeven

- 1 Zorg er voor dat het startscherm van de SmartWatch 3 actief is.
- 2 Zeg "OK Google". Als de opdracht herkend wordt, verschijnt het scherm "Speak now".
- 3 Zeg "Agenda". De kaartweergave voor de agenda verschijnt. Om een specifieke gebeurtenis te zien, spreekt u de specifieke eis uit, bijvoorbeeld "When's my next meeting?"

## Snelle antwoorden ophalen

U kunt de SmartWatch 3 gebruiken om snelle antwoorden op te halen voor eenvoudige vragen. U kunt bijvoorbeeld tegen uw SmartWatch 3 praten om sportuitslagen op te halen, de definitie van een woord op te zoeken en vragen te stellen over algemene feiten, zoals de hoofdstad van een bepaald land of de hoogste berg in Zuid-Amerika.

### Een snel antwoord ophalen

- 1 Zorg er voor dat het startscherm van de SmartWatch 3 actief is.
- 2 Zeg "OK Google". Als de opdracht herkend wordt, verschijnt het scherm "Speak now".
- 3 Vraag alles wat u wilt weten, bijvoorbeeld "How do you say 'hello' in Spanish?" of "Where was Albert Einstein born?". Als de vraag herkend wordt, verschijnt het antwoord op de SmartWatch 3.

## Zo stelt u vragen

<b>Wat u moet weten</b>	<b>Voorbeelden van vragen stellen</b>
Sportuitslagen en schema's	When is the next Liverpool game? How did Real Madrid do?
Weer	What is the weather in New York tomorrow?
Tijd in een andere tijdzone	What time is it in London?
Vertalingen voor woorden en zinsdelen	How do you say "hello" in Spanish?
Aantal calorieën in dagelijks voedsel	How many calories are in a potato?
Definitie van een woord	What does onomatopoeia mean?
Aandelen	What is Sony's stock price?
Conversie van valuta, volume, gewicht, enzovoort	What is 16 ounces in pounds? Convert 100 euros to US dollars How many kilometres are 50 miles?
Berekeningen	What is the square root of 2209?
Aankomende gebeurtenissen	When is sunset? When is Midsummer Festival in Scandinavia?
Willekeurige feiten	How tall is the Eiffel Tower? Where was Albert Einstein born?

## Stappen tellen

Met de toepassing Fit van Google™ kunt u uw dagelijkse aantal stappen tellen en de totale hoeveelheid stappen die u de afgelopen zeven dagen hebt gezet en deze weergeven op het display van de SmartWatch 3.

### Het aantal stappen weergeven

- 1 Zorg er voor dat het startscherm van de SmartWatch 3 actief is.
- 2 Zeg "OK Google". Als de opdracht herkend wordt, verschijnt het scherm "Speak now".
- 3 Zeg "Show me my steps" of "Start Fit". De weergave Step count (Aantal stappen) verschijnt.

## Een alarm instellen

U kunt tegen de SmartWatch 3 spreken om een alarm in te stellen. Een alarm dat is opgeslagen op de SmartWatch 3 werkt onafhankelijk van alarms die zijn ingesteld op uw telefoon of tablet. Als er een alarm klinkt, trilt de SmartWatch 3 en verschijnt er een alarmkaart op het startscherm.

### Een wekker instellen

- 1 Zorg er voor dat het startscherm van de SmartWatch 3 actief is.
- 2 Zeg "OK Google". Als de opdracht herkend wordt, verschijnt het scherm "Speak now".
- 3 Zeg "Set an alarm for" en voeg de exacte tijd toe. Zeg bijvoorbeeld "Set an alarm for 8am".



### Een weerklinkend alarm uitschakelen

- Schuif  naar rechts.

### Een alarm in de sluimerstand zetten wanneer het klinkt

- Schuif **z'** naar links.

### Alle alarms weergeven

- 1 Zorg er voor dat het startscherm van de SmartWatch 3 actief is.
- 2 Zeg "OK Google". Als de opdracht herkend wordt, verschijnt het scherm "Speak now".
- 3 Zeg "Show alarms".

## Een timer instellen

Gebruik de SmartWatch 3 als afteltimer. U kunt tegen de SmartWatch 3 spreken om een timer in te stellen.



### Een timer instellen

- 1 Zorg er voor dat het startscherm van de SmartWatch 3 actief is.
- 2 Zeg "OK Google". Als de opdracht herkend wordt, verschijnt het scherm "Speak now".
- 3 Zeg "Set a timer for" en zeg hoeveel minuten of uren. Zeg bijvoorbeeld "Set a timer for 15 minutes".

## De stopwatchfunctie gebruiken

U kunt de SmartWatch 3 als een zelfstandige stopwatch gebruiken.

### De stopwatch gebruiken

- 1 Zorg er voor dat het startscherm van de SmartWatch 3 actief is.
- 2 Zeg "OK Google". Als de opdracht herkend wordt, verschijnt het scherm "Speak now".
- 3 Zeg "Start stopwatch" om de toepassing stopwatch te openen.
- 4 Tik op  om de stopwatch te starten.
- 5 Tik op  om de stopwatch te onderbreken.

## Vlucht- of hotelreserveringen controleren

Als op de Android™-telefoon of -tablet via Gmail of het postvak IN van Gmail meldingen binnenkomen over vluchtereserveringen of hotelboekingen, worden deze automatisch als kaarten weergegeven op uw SmartWatch 3.

## Verkeersinfo ophalen

U kunt kaarten weergeven met verkeersinformatie zodat u weet hoe lang het duurt om naar huis of naar uw werk te komen. Om deze functie te gebruiken, moet u uw thuis- en werkadres in Google Now invoeren.

## Pakketten volgen

Als meldingen binnenkomen over de status van pakketten voor u via de toepassing Gmail op uw Android™ telefoon of tablet, verschijnen deze automatisch als kaarten op de SmartWatch 3.

## Uw SmartWatch 3 als zelfstandig apparaat gebruiken

Als de verbinding tussen uw SmartWatch 3 en uw telefoon of tablet is verbroken, kunt u nog altijd een aantal basisfuncties gebruiken. Omdat gesproken opdrachten

niet meer werken als de verbinding verbroken is, moet u op het scherm tikken om door de SmartWatch 3 te navigeren en acties te bevestigen. In de zelfstandige modus kunt u nog altijd het volgende doen:

- De tijd en datum bekijken.
  - Een alarm instellen.
  - De stopwatch gebruiken.
  - De timer gebruiken.
  - Uw agenda voor vandaag bekijken.
  - Naar muziek luisteren die is opgeslagen op uw de SmartWatch 3 met een aangesloten Bluetooth®-headset.
  - Uw activiteiten buitenshuis bijhouden.
  - Het aantal stappen weergeven.
  - De weergave van het horloge wijzigen.
  - De vliegtuigmodus in- of uitschakelen.
- ! Voor een aantal van deze functies moeten de betreffende apps worden gedownload en geïnstalleerd, bijvoorbeeld een muziekspeler of een app voor fitnessstraining.

# Android Wear toepassing

## Android Wear op uw telefoon of tablet

Als de toepassing Android Wear is geïnstalleerd op uw telefoon of tablet, kunt u de instellingen aanpassen voor uw SmartWatch 3.

### De toepassing Android Wear openen

- Zoek in het toepassingsvenster op de Android™ telefoon of tablet naar **Android Wear** en tik daar op.

## Toepassingen voor gesproken acties selecteren

U kunt de toepassingen selecteren die u in combinatie met gesproken opdrachten wilt gebruiken, dat wil zeggen u kunt specifieke toepassingen koppelen aan speciale stemgeactiveerde acties. U kunt bijvoorbeeld selecteren welke kaarttoepassing u kunt gebruiken voor navigatie als op de telefoon of het tablet twee kaarttoepassingen zijn geïnstalleerd die beide met Android Wear samenwerken. Als voor een bepaald type gesproken actie slechts één toepassing beschikbaar is, wordt die toepassing automatisch met de actie gekoppeld.

### Een applicatie koppelen aan een spraakopdracht

- 1 Open de applicatie Android Wear op uw Android™-telefoon of -tablet.
  - 2 Blader naar de kaart met de naam **Ga aan de slag met horlogeapps**, ga naar en tik op **MEER ACTIES** en kies een opdracht. Als een applicatie reeds is gekoppeld aan de spraakopdracht, verschijnt deze als u op de opdracht tikt.
  - 3 Als meer dan een applicatieoptie verschijnt, selecteert u uw voorkeursapplicatie.
- 💡 Als geen applicatiename verschijnt als u op een spraakopdracht klikt, is deze spraakopdracht niet beschikbaar. Mogelijk moet u een geschikte applicatie apart installeren, bijvoorbeeld uit de lijst met voorgestelde applicaties.

## Voorgestelde toepassingen installeren

U kunt door toepassingen bladeren die Android Wear voorstelt en deze installeren, zoals Google Keep of een paar toepassingen van derden die mogelijkheden toevoegen en waardoor u meer kunt doen met uw SmartWatch 3.

### Een voorgestelde toepassing installeren

- 1 Open de toepassing Android Wear op uw Android™ telefoon of tablet, blader omlaag en tik op **VERKRIJG APPS**. De toepassing Google Play™ verschijnt en een keuze wordt weergegeven uit voorgestelde toepassingen die met Android Wear samenwerken.
  - 2 Selecteer een toepassing die u wilt downloaden en volg de betreffende aanwijzingen op het scherm om deze te installeren.
- 💡 U kunt ook rechtstreeks naar ondersteunde toepassingen zoeken op Google Play™.

## Verbinden en opnieuw verbinden

U kunt op elk gewenst moment de verbinding tussen de SmartWatch 3 en uw telefoon of tablet verbreken en op een later tijdstip herstellen. Nadat de SmartWatch 3 en de telefoon of tablet eenmaal zijn gekoppeld en verbonden, worden de koppelingsgegevens opgeslagen op beide apparaten en is voor herstel van de verbinding een vingertik voldoende.

- ! De functie Bluetooth® moet zijn ingeschakeld om deze mogelijkheid te kunnen gebruiken.

### De verbinding met de SmartWatch 3 verbreken

- Open de toepassing Android Wear op uw Android™ telefoon of tablet en tik op  > **Verbinding met SmartWatch 3 verbreken**.

### De SmartWatch 3 opnieuw verbinden

- Open de toepassing Android Wear op uw Android™ telefoon of tablet en tik op  > **Verbinden met SmartWatch 3**.

## Koppelen met een ander draagbaar apparaat

Als u de telefoon of tablet met de SmartWatch 3 hebt gekoppeld met de applicatie Android Wear, kunt u met deze applicatie de telefoon of het tablet koppelen met een ander horloge of accessoire dat door Android Wear wordt aangestuurd.

### Uw telefoon of tablet koppelen met een ander draagbaar apparaat

- 1 Schakel het draagbare apparaat in waarmee u wilt koppelen.
- 2 **Telefoon of tablet:** Tik in het applicatiescherm op **Android Wear** > SmartWatch 3 > **Koppelen met een nieuwe wearable**.
- 3 **Telefoon of tablet:** Tik op de naam van het nieuwe draagbare apparaat en volg de aanwijzingen op het scherm om de instelling te voltooien.

## Instellingen aanpassen voor de SmartWatch 3

U kunt uw SmartWatch 3 aanpassen door de instellingen voor de accessoire op te geven in de toepassing Android Wear op telefoon of tablet. U kunt bijvoorbeeld bepaalde toepassingen dempen, of instellen wanneer herinneringen voor gebeurtenissen als kaarten moeten verschijnen op de SmartWatch 3.

### Het menu Instellingen in de applicatie Android Wear openen

- 1 Open de applicatie Android Wear op uw Android™-telefoon of -tablet en tik op .
- 2 Tik op de accessoirenaam onder **apparaatinstellingen** om de specifieke instellingen van elke accessoire te openen.

## Overzicht van Instellingen

Instellingnaam	Wat u kunt doen
Appmeldingen blokkeren	Tik hierop om geen meldingen weer te geven van specifieke apps op uw SmartWatch 3.
Scherf Altijd aan	Selecteer deze optie als u een gedimd horlogescherm op het scherm van uw SmartWatch 3 wilt zien als het scherm inactief is.
Kantelen om scherm te activeren	Selecteer deze optie als u het scherm wilt activeren door het naar u toe te draaien als u het om uw pols draagt
Horlogebatterij	Tik om de status van de batterij van uw SmartWatch 3.
Horloge-opslag	Tik om de opslagstatus van uw SmartWatch 3 weer te geven.
Kaartvoorbeelden	Selecteer of kaarten worden weergegeven of verborgen wanneer het scherm van uw SmartWatch 3 is gedimd
Telefoonwaarschuwingen en -gesprekken dempen	Selecteer of u waarschuwingen op beide aangesloten apparaten wilt horen of alleen op uw SmartWatch 3

Kalenderinstellingen	Geef aan of u herinneringen voor kalenderevenementen als kaarten wilt weergeven op uw SmartWatch 3 en geef aan welk soort herinneringen als kaarten worden weergegeven.
Apps opnieuw synchroniseren	Tik hierop om compatibele apps op uw telefoon of tablet opnieuw met uw SmartWatch 3 te synchroniseren.
Cloud synchroniseren	Synchroniseer gegevens tussen de telefoon en uw SmartWatch 3 via Wi-Fi®
HORLOGE VERGETEN	Tik om uw SmartWatch 3 te ontkoppelen van de telefoon of het tablet

## Android Wear help

U kunt online hulp verkrijgen over Android Wear op uw Android™ telefoon of tablet.

### Hulp ophalen over Android Wear

- 1 Open de toepassing Android Wear op uw Android™ telefoon of tablet en tik op  > **Help en feedback**.
- 2 Selecteer het relevante helpitem.

# Belangrijke informatie

## De accessoire in natte en stoffige omgevingen gebruiken

- ! Om de bestendigheid tegen water en stof van de accessoire zo groot mogelijk te houden, moet het klepje van de micro-USB-poort goed zijn afgesloten.

De accessoire is water- en stofbestendig overeenkomstig de Ingress Protection(IP)-waardering IP68, zoals uitgelegd in de volgende tabel.

Deze specifieke IP-codering betekent dat de accessoire stofbestendig is en beschermd is tegen de gevolgen van 30 minuten onderdompelen in zoet water (niet zeewater) tot een diepte van 1,5 meter.

U kunt de accessoire onder de volgende omstandigheden gebruiken:

- in stoffige omgevingen, bijvoorbeeld op een winderig strand;
- als uw vingers nat zijn;
- onder bepaalde extreme weersomstandigheden, bijvoorbeeld als het sneeuwt of regent;
- in zoet water (geen zeewater) met een maximale diepte van 1,5 meter, bijvoorbeeld in een meer of rivier;
- in een zwembad met chloor.

Zelfs als de accessoire water- en stofbestendig is, moet u voorkomen dat het apparaat onnodig wordt blootgesteld aan omgevingen met veel stof, zand en vuil of aan vochtige omgevingen met extreem hoge of lage temperaturen. De waterbestendigheid van de micro-USB-poort kan niet onder alle omstandigheden en in alle omgevingen worden gewaarborgd.

Dompel de accessoire nooit onder in zout water en laat de micro-USB-poort nooit in contact komen met zout water. Als u bijvoorbeeld op het strand bent, houdt u de accessoire uit de buurt van zeewater. Ook mag u de accessoire nooit blootstellen aan vloeibare chemicaliën. Als u bijvoorbeeld de afwas met de hand en met een afwasmiddel doet, zorg er dan voor dat de accessoire niet met afwasmiddel in contact komt. Na blootstelling aan vervuild water moet u de accessoire met schoon water afspoelen, met name het klepje van de micro-USB-poort.

Normaal gebruik, slijtage en beschadigingen aan de accessoire kunnen de bestendigheid tegen stof of vocht doen afnemen. Nadat de accessoire onder water is gebruikt, moet u de omgeving van het klepje van de micro-USB-poort afdrogen.

De nauwkeurigheid van GPS-tracking kan worden beïnvloed door condens tussen het apparaat en de pols van de gebruiker. Om dat te voorkomen, moet u regelmatig controleren op vocht en dit verwijderen.

Als de microfoon nat wordt, kan dit de functionaliteit beïnvloeden totdat het water volledig is verdampt. Afhankelijk van de omgeving kan het wel drie uur duren voordat al het water is verdampt. U kunt in de tussentijd echter wel andere functies van de accessoire gebruiken die geen gebruik maken van de microfoon. Alle compatibele accessoires, inclusief opladers en micro-USB-kabels, zijn op zichzelf niet bestand tegen stof en water.

De garantie dekt geen schade of defecten als gevolg van hardhandig of verkeerd gebruik van de accessoire (waaronder gebruik in omgevingen waarin de relevante IP-codebeperkingen worden overschreden). Mocht u nog vragen hebben over het gebruik van onze producten, neem dan contact op met onze klantenservice voor hulp.

## IP-codering (Ingress Protection)

Uw accessoire heeft een IP-codering; dit houdt in dat het gecertificeerde tests heeft ondergaan om de beschermingsgraad tegen stof en water te meten. Het eerste cijfer van de tweecijferige IP-klasse is een aanduiding van de beschermingsgraad tegen vaste voorwerpen, zoals stof. Het tweede cijfer geeft aan in welke mate het apparaat bestand is tegen water.

Bescherming tegen indringen van vaste voorwerpen en stof	Waterbestendig
IP0X. Geen bijzondere bescherming	IPX0. Geen bijzondere bescherming
IP1X. Beschermd tegen indringen van vaste voorwerpen groter dan 50 mm in diameter	IPX1. Beschermd tegen druppelend water
IP2X. Beschermd tegen indringen van vaste voorwerpen met een diameter groter dan 12,5 mm	IPX2. Beschermd tegen druppelend water onder een hoek van max. 15 graden vanaf de normale positie
IP3X. Beschermd tegen indringen van vaste voorwerpen met een diameter groter dan 2,5 mm	IPX3. Beschermd tegen sproeiwater
IP4X. Beschermd tegen indringen van vaste voorwerpen met een diameter groter dan 1 mm	IPX4. Beschermd tegen spatwater
IP5X. Beschermd tegen stof, beperkte indringing (geen schadelijke afzetting)	IPX5. Beschermd tegen waterstralen gedurende ten minste 3 minuten
IP6X. Stofdicht	IPX6. Beschermd tegen zware waterstralen gedurende ten minste 3 minuten
	IPX7. Beschermd tegen de gevolgen van onderdompelen in water tot 1 meter diep gedurende 30 minuten
	IPX8. Beschermd tegen de gevolgen van langdurig onderdompelen in water op een diepte van meer dan 1 meter. De precieze omstandigheden voor elk apparaat worden door de fabrikant opgegeven.

## Juridische gegevens

### Sony SWR50



Lees vóór gebruik de apart meegeleverde brochure *Belangrijke informatie*.

Deze gebruikershandleiding is zonder enige garantie gepubliceerd door Sony Mobile Communications Inc. of een van haar lokale vestigingen. Sony Mobile Communications Inc. kan te allen tijde en zonder voorafgaande kennisgeving verbeteringen en wijzigingen aan deze gebruikershandleiding aanbrengen op grond van typografische fouten, onjuiste of achterhaalde gegevens of verbeteringen aan programmatuur en/of apparatuur. Dergelijke wijzigingen worden echter wel in nieuwe uitgaven van deze gebruikershandleiding verwerkt.

Alle rechten voorbehouden.

©2014 Sony Mobile Communications Inc.

De interoperabiliteit en compatibiliteit tussen Bluetooth®-apparaten varieert. Het apparaat ondersteunt de meeste producten met Bluetooth-specificaties 1.2 of hoger en een headset- of handsfree-profiel.

Sony is het handelsmerk of geregistreerd handelsmerk van Sony Corporation. Bluetooth is een handelsmerk van Bluetooth (SIG) Inc. en wordt onder licentie gebruikt. Alle andere merken zijn het eigendom van hun respectieve eigenaars. Alle rechten voorbehouden.

Alle namen van producten en bedrijven die hierin staan vermeld, zijn de handelsmerken of geregistreerde handelsmerken van hun respectieve eigenaars. Alle rechten die hier niet expliciet worden verleend, zijn voorbehouden. Alle andere handelsmerken zijn het eigendom van hun respectieve eigenaars.

Ga naar [www.sonymobile.com](http://www.sonymobile.com) voor meer informatie.

Alle afbeeldingen zijn uitsluitend bedoeld ter illustratie en zijn mogelijk geen exacte weergave van het daadwerkelijke accessoire.

## De juridische informatie weergeven



### DECLARATION OF CONFORMITY FOR SWR50

We, **Sony Mobile Communications AB** of

Nya Vattentorget

SE-221 88 Lund, Sweden

declare under our sole responsibility that our product

**Sony type RD-0090**

to which this declaration relates is in conformity with the appropriate standards **EN 300 328-V1.8.1, EN 301 489-17-V2.2.1, EN 301 489-3-V1.6.1, EN 302 291-2-V1.1.1, EN 300 440-2-V1.4.1, EN 62209-2:2010 and EN 60 950-1:2006 +A11:2009+A1:2010+A12:2011** following the provisions of, Radio Equipment and Telecommunication Terminal Equipment directive **1999/5/EC**.

Lund, July 2014

**CE 0682**

Pär Thuresson,  
*Quality Officer, SVP, Quality & Customer Services*

### FCC Statement

This device complies with Part 15 of the FCC rules. Operation is subject to the following two conditions: (1) This device may not cause harmful interference, and (2) This device must accept any interference received, including interference that may cause undesired operation.

Any change or modification not expressly approved by Sony may void the user's authority to operate the equipment.

This equipment has been tested and found to comply with the limits for a Class B digital device, pursuant to Part 15 of the FCC Rules. These limits are designed to provide reasonable protection against harmful interference in a residential installation. This equipment generates, uses and can radiate radio frequency energy and, if not installed and used in accordance with the instructions, may cause harmful interference to radio communications. However, there is no guarantee that interference will not occur in a particular installation.

If this equipment does cause harmful interference to radio or television reception, which can be determined by turning the equipment off and on, the user is encouraged to try to correct the interference by one or more of the following measures:

- Reorient or relocate the receiving antenna.
- Increase the separation between the equipment and receiver.
- Connect the equipment into an outlet on a circuit different from that to which the receiver is connected.
- Consult the dealer or an experienced radio/TV technician for help.

### AVISO IMPORTANTE PARA MÉXICO

La operación de este equipo está sujeta a las siguientes dos condiciones: (1) es posible que este equipo o dispositivo no cause interferencia perjudicial y (2) este



equipo o dispositivo debe aceptar cualquier interferencia, incluyendo la que pueda causar su operación no deseada.

Para consultar la información relacionada al número del certificado, refiérase a la etiqueta del empaque y/o del producto.

Alimentación: 5,0 Vcc

## **Industry Canada Statement**

This device complies with RSS-210 of Industry Canada.

Operation is subject to the following two conditions: (1) this device may not cause interference, and (2) this device must accept any interference, including interference that may cause undesired operation of the device.

This Class B digital apparatus complies with Canadian ICES-003.

## **Avis d'industrie Canada**

Le présent appareil est conforme aux CNR d'Industrie Canada applicables aux appareils radio exempts de licence.

L'exploitation est autorisée aux deux conditions suivantes: (1) l'appareil ne doit pas produire de brouillage, et, and (2) l'utilisateur de l'appareil doit accepter tout brouillage radioélectrique subi, même si le brouillage est susceptible d'en compromettre le fonctionnement.

Cet appareil numérique de la classe B est conforme à la norme NMB-003 du Canada.