

M-crew Server ver.1.0

English

Installation instructions

Français

Instructions d'installation

Español

Instrucciones de instalación

Deutsch

Installationsanleitung

Nederlands

Installatie-instructies

Italiano

Istruzioni di installazione

Svenska

Installationsanvisningar

Polski

Instrukcja instalacji

Dansk

Installationsvejledning

Suomi

Asennusohjeet

Português

Instruções de instalação

Notice for users

- Copyright laws prohibit reproducing the software or the manual accompanying it in whole or in part, or renting the software without the permission of the copyright holder.
- In no event will SONY be liable for any financial damage, or loss of profits, including claims made by third parties, arising out of the use of the software supplied with this system.
- In the event a problem occurs with this software as a result of defective manufacturing, SONY will replace it. However, SONY bears no other responsibility.
- The software provided with this system cannot be used with equipment other than that which is so designated.
- Please note that, due to continued efforts to improve quality, the software specifications may be changed without notice.
- Operation of this system with software other than that provided is not covered by the warranty.

- “M-crew Server” is a trademark of Sony Corporation.
- Microsoft, Windows, Windows NT and Windows Media are trademarks or registered trademarks of Microsoft Corporation in the United States and/or other countries.
- IBM and PC/AT are registered trademarks of International Business Machines Corporation.
- Macintosh is the registered trademark of Apple Computer, Inc. in the United States and/or other countries.
- Pentium and Celeron are trademarks or registered trademarks of Intel Corporation.
- All other trademarks and registered trademarks are trademarks or registered trademarks of their respective holders.
- ™ and ® marks are omitted in this manual.

Gracenote/CDDB

Corporate description

- Music recognition technology and related data are provided by Gracenote and the Gracenote CDDB® Music Recognition ServiceSM. Gracenote is the industry standard in music recognition technology and related content delivery. For more information visit www.gracenote.com.

Proprietary legends

- CD and music-related data from Gracenote, Inc., copyright © 2000-2005 Gracenote. Gracenote Software, copyright © 2000-2005 Gracenote. This product and service may practice one or more of the following U.S. Patents: #5,987,525; #6,061,680; #6,154,773, #6,161,132, #6,230,192, #6,230,207, #6,240,459, #6,330,593, and other patents issued or pending. Some services supplied under license from Open Globe, Inc. for U.S. Patent: #6,304,523.
- Gracenote and CDDB are registered trademarks of Gracenote. The Gracenote logo and logotype and the "Powered by Gracenote" logo are trademarks of Gracenote.



Program © 2005 Sony Corporation
Documentation © 2005 Sony Corporation

Table of contents

System Requirements	5
Before installing the software	7

Installing

Installing M-crew Server	8
--------------------------------	---

Other Information

Starting up M-crew Server	11
Making the ICF Settings	12
Registering the system on your computer manually	14
Uninstalling the M-crew Server software	16
Troubleshooting	18
M-crew Server does not start up	19
Installation was not successful	20
There is no sound from the system	23
Task tray icon not present	24
Task tray icon darkened	24
Cannot uninstall M-crew Server	24

System Requirements

The following software and hardware are required in order to be able to run M-crew Server.

A PC/AT compatible that satisfies the performance requirements described below.

M-crew Server does not run in an Apple Macintosh environment.

- CPU*: Intel Pentium III 600 MHz (1 GHz or more is recommended) or Celeron 600 MHz (1 GHz or more is recommended) or better
- RAM: 256 MB or more is recommended
- Video board and display driver: Must be capable of XGA (1024 × 768 pixels) display with at least 65,536 colors.
- Free hard disk space required for installation: At least 20 MB (includes M-crew Server and the help, etc.)
- CD-ROM or DVD drive (for software installation and CD recording)
- Available LAN jack: At least one
- Sound board

OS: Windows XP Home Edition/Windows XP Professional/Windows XP Media Center Edition 2004/Windows XP Media Center Edition 2005

M-crew Server does not run in a Microsoft Windows 3.1, Windows 95, Windows 98, Windows ME, Windows NT or Windows 2000 Professional environment.

When installing, log on as the administrator.

Internet access (for Gracenote access and WEB RADIO)

Display: XGA (1024 × 768 pixels)

Must be able to display at least 65,536 colors.

Used Language: English/German/French

* Operation is guaranteed only with Intel Pentium and Celeron CPUs.

Notes

- Operations are not guaranteed for all the recommended computer environments mentioned above.
- Operation is not assured in personally constructed PCs or operating systems and an environment upgraded to the other operating systems.
- Original brand and home_made personal computers do not apply.

Before installing the software

- **Do not connect the system to your computer before the installation is completed!**
- **Close down all applications running on the computer before installing the software!**
- **Be sure to log on through a user name which belongs to the computer's administrator to install the software.**

Installing

Installing M-crew Server

- 1 Turn on your computer and allow Windows to load.
- 2 Insert the supplied CD-ROM into the CD-ROM drive of your computer.

The “M-crew Server SETUP” dialog box appears.

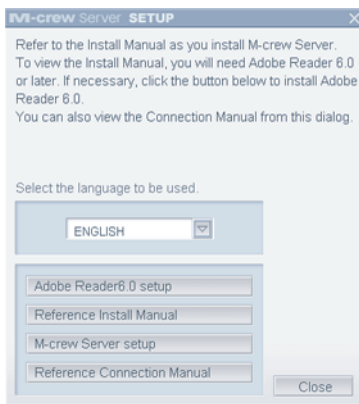

Note

If the dialog box does not open, double-click CD-ROM  (Setup.exe) icon.

- 3 Select the language to be used.
- 4 Click [M-crew Server setup].
The installation starts.

Note

If “.Net Framework” is not installed on your computer, “.NET Framework Installer” dialog box appears. Click [Install] to install “.Net Framework 1.1” and follow the displayed instructions.

- 5 Follow the on-screen messages.

- 6** After the installation is completed, click [Reboot] to restart your computer.

Be sure to restart your computer only after the installation has been completed.

After restarting your computer, the “AUTO LINK FOLDER SETUP” window appears.

For Windows XP SP2

The “Windows Security Alert” dialog box appears.

Click [Unblock] to unblock the program.

Check that [Name] is “M-crew Server task tray icon”, then click the [Unblock] button. If you click the [Keep Blocking] button, you will be unable to use M-crew Server (page 20).



- 7** Click [NEXT].

The contents located on the path set to ON by the checkbox are loaded automatically. When not making this setting, click the [Skip] button.

The connection manual appears automatically.

For Windows XP SP2

See “Making the ICF Settings” on page 12 when the “ICF Setting” dialog opens.

- 8** Confirm the optimum connection method, and connect the system to your computer.

- 9** Turn on the system. The system is registered automatically on your computer. To register the system on your computer manually, see “Registering the system on your computer manually” on page 14.

Notes

- When SP2 has not been applied to Windows XP, M-crew Server may not operate properly unless the latest Windows Security Update is applied. In these cases, apply the latest Windows Update (KB885835) or check the contents noted at the following website and take the necessary measures.
<http://www.sony.net/Products/OpenMG/support/840987/>
- The M-crew Server software uses the installed folders, so do not delete, move, or edit any of the installed folders. Managing these folders like general files on Windows Explorer could cause the contents to become unstable or corrupted.
- While the installation is still in progress, do not interrupt the operation or take the CD-ROM out of the CD-ROM drive. Doing so may render it impossible to install the software thereafter.

Tip

The following modules are installed.

Microsoft Module ¹⁾	.Net Framework Version1.1 Microsoft Data Access Components (MDAC) 2.8 (as necessary) Windows MediaFormatSDK9 Runtime
OpenMG SDK	OpenMG SDK 3.4.01 OpenMG Limited Patch Other related modules
CDDB2 ²⁾	CDDB2 Module
Music Server	Mcrew Music Server Other related modules
M-crew Server	M-crew Server Other related modules

¹⁾Refer to the Microsoft home page and other materials for a detailed description of these Microsoft Modules.

²⁾Refer to www.gracernote.com for a detailed description of CDDB2.

Starting up M-crew Server

Click [Start] – [All Programs] – [M-crew Server] – [M-crew Server] in that order.

Or, double-click the M-crew Server icon on the taskbar.

Or, right-click the M-crew Server icon on the taskbar, and select “M-crew Server”.

Making the ICF Settings

When the M-crew Server icon in the taskbar appears as , make the ICF (Internet Connection Firewall) settings.

- 1** Click [Start] – [All Programs] – [M-crew Server] – [TOOLS] – [ICF Settings] in that order.
“ICF SETTINGS” window appears.
- 2** Click the port with NG status.
A dropdown menu with port numbers appears.
If “OK” appears for all server status items, there is no need to make the ICF settings. Click [Close] to close the window.
- 3** Select any different port number.
- 4** Click [Apply].
“OK” or “NG” appears.
- 5** Repeat steps 2 to 4 until “OK” appears for all status items.
- 6** Click [Close].

Tips

- Windows XP and later versions have a simple firewall function as a standard feature. This firewall function is called “ICF”, and lets users limit communications between home networks or small-scale office networks and the internet. When this firewall is enabled, the firewall must be set to allow communication of specific ports and programs in order to perform communication between M-crew Server and this system. These settings are made at the ICF SETTINGS window. However, note that making these settings may expose your computer to illicit access.
- When communication is limited by firewall software other than the OS functions, enable the following .exe files. For a detailed description of the setting method, see the operation manual of the firewall software used.
 - McrewServer.exe
 - McTaskTray.exe
 - McService.exe
 - McFolderWatcher.exe
 - McrewHttpService.exe
 - McrewUPnPService.exe

Registering the system on your computer manually

When the system is connected to your computer after installing the M-crew Server, the system is registered automatically on your computer. Register the system on your computer manually for higher security.

- 1** Turn on the system.
- 2** Press NETWORK on the remote repeatedly to switch the function to MUSIC LIBRARY or WEB RADIO.
- 3** Press NETWORK MENU on the remote.
- 4** Press **⏪** or **⏩** on the remote repeatedly until “REGISTRATION?” appears, then press ENTER on the remote.

The count down display appears in the display of the system.

- 5 Click [Start] – [All Programs] – [M-crew Server] – [TOOLS] – [EQUIPMENT LIST] in that order.

“M-crew Server EQUIPMENT LIST” dialog box appears on your computer screen.

For Windows XP SP2

The “Windows Security Alert” dialog box appears.

Check that [Name] is “MCMachineRegist.exe”, then click the [Unblock] button. If you click the [Keep Blocking] button, you will be unable to use M-crew Server (page 20).



- 6 Set “Equipment selection mode:” to “Manual”, and click [Add] on your computer.

The registration starts.

“Complete!” appears in the display of the system when the registration is complete.

Uninstalling the M-crew Server software

Log on through a user name which belongs to the computer's administrator and follow the procedures below.

Refer to the operating instructions of your computer for details on logging on as a user name which belongs to the computer's administrator.

- 1** Stop the service from the task tray icon.
Right-click the task tray icon, then click [Stop Music Service] in the menu.
The task tray icon display becomes dim.
- 2** Hide the task tray icon.
Right-click the task tray icon, then click [Hide task tray icon] in the menu.
The task tray icon display disappears.
- 3** When Windows XP is in Classic View, switch to Category View, then click [Start] – [Control Panel] – [Add or Remove Programs] in that order.
- 4** Select [M-crew Server], and click [Change/Remove].
- 5** Select [Mcrew Music Server], and click [Change/Remove].
- 6** Reboot the computer.

Notes

- When uninstalling M-crew Server, a command prompt window appears. Command prompt processing may take some time. However, the uninstall work is proceeding during this time, so do not click the [Cancel] button in the “Installshield” dialog.
- “OpenMG Limited Patch ***” and “OpenMG Secure Module ***” may be used by other software (SonicStage, VAIO Media, etc.). If Open MG SDK is not being used, uninstall “OpenMG Limited Patch ***” and “OpenMG Secure Module ***” in the “Add or Remove Programs” window.

Troubleshooting

Should you encounter a problem while installing or uninstalling M-crew Server, use the following troubleshooting to remedy the problem. If the problem persists after checking all the below items, fill in the following table and then consult your nearest Sony dealer. In case an error message appears, it is recommended that you write it down.

Computer <ul style="list-style-type: none">• Manufacturer:• Model:• Type: Desktop type / Laptop type
Name of operating system:
RAM:
Hard disk drive (containing M-crew Server and audio data) <ul style="list-style-type: none">• Capacity of the drive:• Free space:
Installed folder containing M-crew Server (if other than the default folder) ¹⁾ <ul style="list-style-type: none">• Location of the installed folder:
Version of the software (M-crew Server Ver.1.0) ²⁾ :
Error Message (if one appeared):
If an externally connected CD-ROM drive is used <ul style="list-style-type: none">• Manufacturer:• Model:• Type: CD-ROM / CD-R/RW / DVD-ROM / Other ()• Type of connection to the computer: PC card / USB / IEEE1394 / Other ()
If another device with USB connection is used <ul style="list-style-type: none">• Name of the device (or devices):

¹⁾ If you do not specify the destination, the software is installed at C:\Program Files\Mcrewserver.

²⁾ To check the M-crew Server software version, right-click in the M-crew Server window and select “About M-crew Server”, or see the version information on the supplied CD-ROM.

M-crew Server does not start up

- **Server ports do not open.**

1 Click [Start] – [All Programs] – [M-crew Server] – [TOOLS] – [ICF Settings] in that order.

“ICF SETTINGS” window appears.

2 Click the port with NG status.

A dropdown menu with port numbers appears.

3 Select any different port number.

4 Click [Apply].

“OK” or “NG” appears.

5 Repeat steps 2 to 4 until “OK” appears for all status items.

6 Click [Close].

Installation was not successful

- **Be sure to close down all applications before installing the software.**

If you start the installation while other programs are running, a malfunction may occur. This is especially true for programs that require large amounts of system resources, such as virus-check software.

- **Make sure your computer has enough hard disk drive space.**

150 MB of free space or more on the hard disk drive is required. If your computer does not have enough space, the installation may not be possible.

- **The [Keep Blocking] button was clicked at the “Windows Security Alert” dialog box when using Windows XP SP2.**

1 Click [Start] – [Control Panel] in that order.

“Control Panel” window appears.

2 When Windows XP is in Category view, switch to Classic view, then click [Network Connections].

3 Click “Change Window Firewall Settings” on the left edge.

“Windows Firewall” dialog appears.

4 Click the [Exceptions] tab.

5 Click [Add Program].

“Add a program” dialog appears.

6 Select “M-crew Server task tray icon” from the “Programs” list, then click the [OK] button.

Make sure that the M-crew Server task tray icon appears and is checked in the “Program and service” list in the “Exceptions” tab of the “Windows Firewall” dialog.

7 Click [OK].

- **If the installation is still unsuccessful after all that you have done.**

1 Click [Start] – [Control Panel] in that order.

“Control Panel” window appears.

2 When Windows XP is in Classic View, switch to Category View, then click [Add or Remove Programs].

“Add or Remove Programs” window appears.

3 Select and click “M-crew Server” in the “Currently Installed Programs” list.

When “M-crew Server” does not appear in the “Currently Installed Programs” list, click [Change/Remove] and proceed to step 6.

4 Click [Change/Remove].

5 Follow the on-screen messages and restart your computer.

6 When the computer restarts, installation again. (See “Installing M-crew Server” on page 8.)

- **If the installation seems to be stopped**

The installation may take 10 minutes or more depending on your computer or CD-ROM drive. During the installation, watch out for the occurrence of any of the following problems.

- **The progress bar on the display is not moving. The access lamp has not lit for a few minutes.**

The installation is progressing normally. Please wait.

“No Server” appears on the NAS-CZ1.

- **M-crew Server may not be recognizing the system.**

When communication is limited by firewall software other than the OS functions, enable the following .exe files. For a detailed description of the setting method, see the operation manual of the firewall software used.

- McrewServer.exe
- McTaskTray.exe
- McService.exe
- McFolderWatcher.exe
- McrewHttpService.exe
- McrewUPnPService.exe

There is no sound from the system

- **This M-crew Server is not selected by the server selection on the system side.**

For details, refer to the operating instructions provided with the system.

- **The server side system registration is not correct.**

1 Check the connection between the system and your computer.

To check the optimum connection method, click [Start] – [All Programs] – [M-crew Server] – [MANUAL] – [Connection Manual] in that order.

2 Turn on the system.

The system is registered automatically on your computer.

The server side must also be set when performing system registration manually. See “Registering the system on your computer manually” on page 14.

- **Make sure the system is properly connected. (Refer to the connection manual. Also check your computer’s network settings.)**

- **Check for the M-crew Server task tray icon.**

Refer to the startup instructions. Also refer to “Task tray icon not present” on page 24.

- **Make sure the M-crew Server task tray icon is lighting.**

Refer to the update instructions. Also refer to “Task tray icon darkened” on page 24.

- **Make sure the system is registered in M-crew Server.**

Refer to the instructions for confirming registration.

- **Restart your computer.**

- **Cannot listen to Web Radio**

Make sure that the computer’s internet access is correct.

If using a proxy server, make sure that the proxy server is set correctly in the “PROXY SETTING” dialog box.

Task tray icon not present

- Follow the procedure below to display the icon again. Click [Start] – [All Programs] – [M-crew Server] – [TOOLS] – [M-crew Server task tray icon] in that order.
- Uninstall M-crew Server and re-install it.

Task tray icon darkened

The service is not active. Troubleshoot it by checking the following items.

- Right-click the task tray icon. Click [Start Music Service].
- Click [Start] – [All Programs] – [M-crew Server] – [TOOLS] – [ICF Settings] in that order and check the port.
- Uninstall M-crew Server and re-install it.

Cannot uninstall M-crew Server

- 1 Stop the service from the task tray icon.
Right-click the task tray icon, then click “Stop Music Service” in the menu.
- 2 Hide the task tray icon.
Right-click the task tray icon, then click [Hide Task Tray icon] in the menu.
- 3 When Windows XP is in Classic View, switch to Category View, then click [Start] – [Control Panel] – [Add or Remove Programs] in that order.
Select the desired program and remove it.

Avis aux utilisateurs

- La législation sur la propriété littéraire et intellectuelle interdit la reproduction du logiciel ou du manuel l'accompagnant en tout ou partie, ou de louer le logiciel sans autorisation du détenteur du copyright.
- SONY ne pourra en aucun cas être tenu responsable de dommages financiers, perte de profits, y compris de revendications de tiers, résultant de l'utilisation du logiciel fourni avec cette chaîne.
- Au cas où un problème se produit avec ce logiciel résultant d'un défaut de fabrication, SONY le remplacera. SONY n'assume toutefois aucune autre responsabilité.
- Le logiciel fourni avec cette chaîne ne peut être utilisé avec un équipement autre que celui qui est spécifié.
- Notez que du fait d'efforts permanents d'amélioration de la qualité, les spécifications du logiciel peuvent être modifiées sans préavis.
- L'utilisation de cette chaîne avec un logiciel autre que celui fourni n'est pas couverte par la garantie.

- « M-crew Server » est une marque commerciale de Sony Corporation.
- Microsoft, Windows, Windows NT et Windows Media sont des marques ou marques déposées de Microsoft Corporation aux Etats-Unis et/ou dans d'autres pays.
- IBM et PC/AT sont des marques déposées de International Business Machines Corporation.
- Macintosh est la marque déposée de Apple Computer, Inc. aux Etats-Unis et/ou dans d'autres pays.
- Pentium et Celeron sont des marques ou marques déposées d'Intel Corporation.
- Toutes les autres marques et marques déposées sont des marques ou marques déposées de leurs titulaires respectifs.
- Les marques TM et ® sont omises dans ce manuel.

Gracenote/CDDB

Corporate description

- Music recognition technology and related data are provided by Gracenote and the Gracenote CDDB® Music Recognition ServiceSM. Gracenote is the industry standard in music recognition technology and related content delivery. For more information visit www.gracenote.com.

Proprietary legends

- CD and music-related data from Gracenote, Inc., copyright © 2000-2005 Gracenote. Gracenote Software, copyright © 2000-2005 Gracenote. This product and service may practice one or more of the following U.S. Patents: #5,987,525; #6,061,680; #6,154,773, #6,161,132, #6,230,192, #6,230,207, #6,240,459, #6,330,593, and other patents issued or pending. Some services supplied under license from Open Globe, Inc. for U.S. Patent: #6,304,523.
- Gracenote and CDDB are registered trademarks of Gracenote. The Gracenote logo and logotype and the "Powered by Gracenote" logo are trademarks of Gracenote.



Program © 2005 Sony Corporation
Documentation © 2005 Sony Corporation

Table des matières

Configuration système requise	5
Avant d'installer le logiciel	7

Installation

Installation M-crew Server	8
----------------------------------	---

Autres informations

Lancement de M-crew Server	11
Paramétrage ICF	12
Inscription manuelle de l'appareil sur votre ordinateur	14
Désinstallation du logiciel M-crew Server	16
Dépannage	18
M-crew Server ne démarre pas	19
Echec de l'installation	20
Il n'y a pas de son de l'appareil	23
L'icône de barre des tâches n'est pas présente	25
Icône de barre des tâches foncée	25
Impossible de désinstaller M-crew Server	25

Configuration système requise

La configuration logicielle et matérielle suivante est nécessaire pour pouvoir utiliser M-crew Server.

Ordinateur compatible PC/AT répondant aux conditions de performances suivantes.

M-crew Server ne fonctionne pas dans un environnement Apple Macintosh.

- Processeur* : Intel Pentium III 600 MHz (1 GHz est recommandé) ou Celeron 600 MHz (1 GHz est recommandé) ou plus puissant
- Mémoire vive (RAM) : 256 Mo est recommandé
- Carte vidéo et pilote d'affichage : Doivent avoir une capacité d'affichage XGA (1024 × 768 pixels) avec au moins 65 536 couleurs.
- Espace libre sur le disque dur requis pour l'installation : Au moins 20 Mo (pour M-crew Server et l'aide, etc.)
- Lecteur CD-ROM ou DVD (pour l'installation du logiciel et l'enregistrement de CD)
- Prise LAN disponible : Au moins une
- Carte son

SE : Windows XP Édition familiale/Windows XP Professionnel/Windows XP Media Center Édition 2004/Windows XP Media Center Édition 2005

M-crew Server ne fonctionne pas dans un environnement Microsoft Windows 3.1, Windows 95, Windows 98, Windows ME, Windows NT ou Windows 2000 Professionnel.

Lors de l'installation, ouvrez une session en tant qu'administrateur.

Accès Internet (pour accès Gracenote et WEB RADIO)

Ecran : XGA (1024 × 768 pixels)

Doit pouvoir afficher au moins 65 536 couleurs.

Langue utilisée : Anglais/allemand/français

* Le fonctionnement n'est garanti qu'avec des processeurs Intel Pentium et Celeron.

Remarques

- Le fonctionnement n'est pas garanti pour tous les environnements recommandés mentionnés ci-dessus.
- Le fonctionnement n'est pas garanti sur des ordinateurs ou avec des systèmes d'exploitation montés par l'utilisateur et un environnement mis à niveau sur d'autres systèmes d'exploitation.
- Les ordinateurs de marque originale ou montés par l'utilisateur ne s'appliquent pas.

Avant d'installer le logiciel

- **Ne connectez pas l'appareil à votre ordinateur avant que l'installation soit terminée !**
- **Fermez toutes les applications ouvertes sur l'ordinateur avant d'installer le logiciel !**
- **Assurez-vous d'ouvrir la session avec un nom d'utilisateur qui appartient à l'administrateur de l'ordinateur pour installer le logiciel.**

Installation M-crew Server

- 1 Allumez l'ordinateur et laissez Windows se charger.
- 2 Introduisez le CD-ROM fourni dans le lecteur CD-ROM de votre ordinateur.

La boîte de dialogue « M-crew Server SETUP » s'affiche.

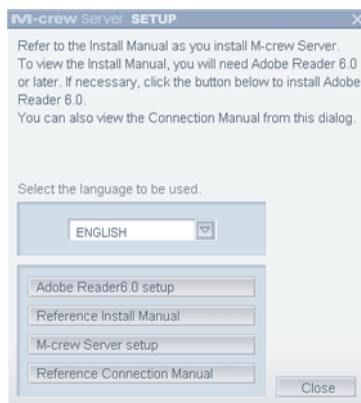

Remarque

Si la boîte de dialogue ne s'ouvre pas, double-cliquez sur l'icône CD-ROM  (Setup.exe).

- 3 Sélectionnez la langue à utiliser.
- 4 Cliquez sur [M-crew Server setup].
L'installation commence.

Remarque

Si « .Net Framework » n'est pas installé sur votre ordinateur, la boîte de dialogue « .NET Framework Installer » s'affiche. Cliquez sur [Install] pour installer « .Net Framework 1.1 » et suivez les instructions qui s'affichent.

- 5 Suivez les messages sur écran.

6 Lorsque l'installation est terminée, cliquez sur [Reboot] pour redémarrer votre ordinateur.

Assurez-vous de ne redémarrer votre ordinateur qu'après que l'installation est terminée.

Après le redémarrage de l'ordinateur, la fenêtre « AUTO LINK FOLDER SETUP » s'affiche.

Pour Windows XP SP2

La boîte de dialogue « Windows Security Alert » s'affiche.

Cliquez sur [Unblock] pour déverrouiller le programme.

Vérifiez que [Name] est bien « M-crew Server task tray icon », puis cliquez sur le bouton [Unblock]. Si vous cliquez sur le bouton [Keep Blocking], vous ne pourrez pas utiliser M-crew Server (page 20).



7 Cliquez sur [NEXT].

Le contenu situé sur le chemin d'accès réglé sur ON par la case à cocher est automatiquement chargé. Pour ne pas effectuer ce paramétrage, cliquez sur le bouton [Skip].

Le manuel de connexion s'affiche automatiquement.

Pour Windows XP SP2

Voir « Paramétrage ICF » à la page 12 lorsque la boîte de dialogue « ICF Setting » s'affiche.

8 Confirmez la méthode de connexion optimum et connectez l'appareil à l'ordinateur.

- 9** Allumez l'appareil. L'appareil est automatiquement inscrit sur votre ordinateur. Pour inscrire manuellement l'appareil sur votre ordinateur, voir « Inscription manuelle de l'appareil sur votre ordinateur » à la page 14.

Remarques

- Lorsque SP2 n'a pas été appliqué à Windows XP, M-crew Server peut ne pas fonctionner correctement si les dernières mises à jour de Windows Security (sécurité Windows) ne sont pas appliquées. Dans ce cas, appliquez les mises à jour Windows les plus récentes (KB885835) ou visitez le site Internet suivant et prenez les mesures nécessaires.
<http://www.sony.net/Products/OpenMG/support/840987/>
- Le logiciel M-crew Server utilise les dossiers installés ; ne supprimez, déplacez ni ne modifiez aucun des dossiers installés. La gestion de ces dossiers comme des fichiers généraux sur Windows Explorer pourrait rendre leur contenu instable ou altéré.
- Pendant que l'installation est encore en cours, n'interrompez pas l'opération ni ne retirez le CD-ROM du lecteur CD-ROM. Cela pourrait rendre impossible une installation ultérieure du logiciel.

Conseil

Les modules suivants sont installés.

Module Microsoft ¹⁾	.Net Framework Version 1.1 Microsoft Data Access Components (MDAC) 2.8 (si nécessaire) Windows MediaFormatSDK9 Runtime
OpenMG SDK	OpenMG SDK 3.4.01 OpenMG Limited Patch Autres modules connexes
CDDDB ²⁾	Module CDDDB2
Music Server	Mcrew Music Server Autres modules connexes
M-crew Server	M-crew Server Autres modules connexes

¹⁾Reportez-vous à la page d'accueil et autres documents Microsoft pour une description détaillée de ces modules Microsoft.

²⁾Reportez-vous au site www.gracernote.com pour une description détaillée de CDDDB2.

Lancement de M-crew Server

Cliquez sur [Start] – [All Programs] – [M-crew Server] – [M-crew Server] dans cet ordre.

Ou double-cliquez sur l'icône M-crew Server de la barre des tâches.

Ou faites un clic droit sur l'icône M-crew Server de la barre des tâches et sélectionnez « M-crew Server ».

Paramétrage ICF

Lorsque l'icône M-crew Server de la barre des tâches apparaît comme , réglez les paramètres ICF (Internet Connection Firewall) (pare-feu de connexion Internet).

- 1** Cliquez sur [Start] – [All Programs] – [M-crew Server] – [TOOLS] – [ICF Settings] dans cet ordre.
La fenêtre « ICF SETTINGS » s'affiche.
- 2** Cliquez sur le port avec l'état NG.
Un menu déroulant avec des numéros de port s'affiche.
Si « OK » est affiché pour tous les éléments d'état de serveur, il est inutile de régler les paramètres ICF. Cliquez sur [Close] pour fermer la fenêtre.
- 3** Sélectionnez un numéro de port différent.
- 4** Cliquez sur [Apply].
« OK » ou « NG » s'affiche.
- 5** Répétez les étapes 2 à 4 jusqu'à ce que « OK » s'affiche pour tous les éléments d'état.
- 6** Cliquez sur [Close].

Conseils

- Windows XP et les versions plus récentes comportent une fonction de pare-feu simple comme caractéristique standard. Cette fonction de pare-feu est appelée « ICF » et elle permet aux utilisateurs de limiter les communications entre des réseaux domestiques ou de petits réseaux de bureau et Internet. Lorsque ce pare-feu est activé, il doit être réglé pour permettre la communication de ports et programmes spécifiques afin d'exécuter la communication entre M-crew Server et cet appareil. Ces paramètres sont réglés sur la fenêtre ICF SETTINGS (paramètres ICF). Notez toutefois que le réglage de ces paramètres peut exposer votre ordinateur à un accès illicite.
- Lorsque la communication est limitée par un logiciel pare-feu autre que les fonctions SE, validez les fichiers .exe suivants. Pour une description détaillée de la méthode de paramétrage, voir le mode d'emploi du logiciel pare-feu utilisé.
 - McrewServer.exe
 - McTaskTray.exe
 - McService.exe
 - McFolderWatcher.exe
 - McrewHttpService.exe
 - McrewUPnPService.exe

Inscription manuelle de l'appareil sur votre ordinateur

Lorsque l'appareil est connecté à votre ordinateur après installation de M-crew Server, l'appareil est automatiquement inscrit sur votre ordinateur. Inscrivez manuellement l'appareil sur votre ordinateur pour une plus grande sécurité.

- 1** Allumez l'appareil.
- 2** Appuyez plusieurs fois sur NETWORK de la télécommande pour commuter la fonction sur MUSIC LIBRARY ou WEB RADIO.
- 3** Appuyez sur NETWORK MENU de la télécommande.
- 4** Appuyez plusieurs fois sur **⏪** ou **⏩** de la télécommande jusqu'à ce que « REGISTRATION? » s'affiche, puis appuyez sur ENTER de la télécommande. L'affichage de décompte apparaît sur l'afficheur de l'appareil.

- 5** Cliquez sur [Start] – [All Programs] – [M-crew Server] – [TOOLS] – [EQUIPMENT LIST] dans cet ordre.

La boîte de dialogue « M-crew Server EQUIPMENT LIST » s’affiche sur l’écran de l’ordinateur.

Pour Windows XP SP2

La boîte de dialogue « Windows Security Alert » s’affiche. Vérifiez que [Name] est bien « MCMachineRegist.exe », puis cliquez sur le bouton [Unblock]. Si vous cliquez sur le bouton [Keep Blocking], vous ne pourrez pas utiliser M-crew Server (page 20).



- 6** Réglez « Equipment selection mode: » sur « Manual » et cliquez sur [Add] de l’ordinateur.

L’inscription commence.

« Complete! » apparaît sur l’afficheur de l’appareil lorsque l’inscription est terminée.

Désinstallation du logiciel M-crew Server

Ouvrez la session avec un nom d'utilisateur qui appartient à l'administrateur de l'ordinateur et suivez la procédure ci-dessous. Reportez-vous au mode d'emploi de votre ordinateur pour plus d'informations sur l'ouverture de session avec un nom d'utilisateur qui appartient à l'administrateur de l'ordinateur.

- 1** Arrêtez le service depuis l'icône de la barre des tâches. Cliquez du bouton droit sur l'icône de la barre des tâches, puis cliquez sur [Stop Music Service] dans le menu. L'icône pâlit sur la barre des tâches.
- 2** Masquez l'icône de la barre des tâches. Cliquez du bouton droit sur l'icône de la barre des tâches, puis cliquez sur [Hide task tray icon] dans le menu. L'icône disparaît sur la barre des tâches.
- 3** Lorsque Windows XP est en mode d'affichage classique, basculez vers l'affichage des catégories, puis cliquez sur [Start] – [Control Panel] – [Add or Remove Programs] dans cet ordre.
- 4** Sélectionnez [M-crew Server], puis cliquez sur [Change/Remove].
- 5** Sélectionnez [Mcrew Music Server], puis cliquez sur [Change/Remove].
- 6** Redémarrez l'ordinateur.

Remarques

- Lors de la désinstallation de M-crew Server, une fenêtre d'invite de commande s'affiche. Le traitement de l'invite de commande peut prendre un certain temps. Le procédé de désinstallation se poursuit toutefois pendant ce temps ; ne cliquez pas sur le bouton [Cancel] dans la boîte de dialogue « Installshield ».
- « OpenMG Limited Patch *** » et « OpenMG Secure Module *** » peuvent être utilisés par un autre logiciel (SonicStage, VAIO Media, etc.). Si Open MG SDK n'est pas utilisé, désinstallez « OpenMG Limited Patch *** » et « OpenMG Secure Module *** » dans la fenêtre « Add or Remove Programs ».

Dépannage

En cas de problème lors de l'installation ou de la désinstallation de M-crew Server, consultez le guide de dépannage suivant pour remédier au problème. Si le problème persiste après vérification de tous les points ci-dessous, remplissez le tableau suivant et consultez votre revendeur Sony le plus proche.

Si un message d'erreur s'affiche, il est recommandé de le noter.

Ordinateur <ul style="list-style-type: none">• Fabricant :• Modèle :• Type : Type bureau / Type portable
Nom du système d'exploitation :
Mémoire vive (RAM) :
Disque dur (contenant M-crew Server et les données audio) <ul style="list-style-type: none">• Capacité du disque dur :• Espace libre :
Dossier installé contenant M-crew Server (si différent du dossier par défaut) ¹⁾ <ul style="list-style-type: none">• Emplacement du dossier installé :
Version du logiciel (M-crew Server Ver.1.0) ²⁾ :
Message d'erreur (si un s'est affiché) :
Si un lecteur CD-ROM externe est utilisé <ul style="list-style-type: none">• Fabricant :• Modèle :• Type : CD-ROM / CD-R/RW / DVD-ROM / Autre ()• Type de connexion à l'ordinateur : Carte PC / USB / IEEE1394 / Autre ()
Si un autre périphérique avec connexion USB est utilisé <ul style="list-style-type: none">• Nom du périphérique (ou des périphériques) :

1) Si vous ne spécifiez pas la destination, le logiciel est installé dans le dossier C:\Program Files\Mcrewserver.

2) Pour vérifier la version du logiciel M-crew Server, faites un clic droit dans la fenêtre M-crew Server et sélectionnez « About M-crew Server » ou consultez les informations de version sur le CD-ROM fourni.

M-crew Server ne démarre pas

- **Les ports du serveur ne s'ouvrent pas.**

1 Cliquez sur [Start] – [All Programs] – [M-crew Server] – [TOOLS] – [ICF Settings] dans cet ordre.

La fenêtre « ICF SETTINGS » s'affiche.

2 Cliquez sur le port avec l'état NG.

Un menu déroulant avec des numéros de port s'affiche.

3 Sélectionnez un numéro de port différent.

4 Cliquez sur [Apply].

« OK » ou « NG » s'affiche.

5 Répétez les étapes 2 à 4 jusqu'à ce que « OK » s'affiche pour tous les éléments d'état.

6 Cliquez sur [Close].

Echec de l'installation

- **Assurez-vous de fermer toutes les applications avant d'installer le logiciel.**

Si vous lancez l'installation pendant que d'autres programmes sont en cours, un dysfonctionnement peut se produire. Cela est tout particulièrement le cas pour des programmes qui nécessitent de grandes quantités de ressources système, comme les logiciels anti-virus.

- **Assurez-vous que votre ordinateur a assez d'espace libre sur le disque dur.**

Un espace libre d'au moins 150 Mo est nécessaire sur le disque dur. Si votre ordinateur n'a pas assez d'espace libre, l'installation peut être impossible.

- **Vous avez cliqué sur le bouton [Keep Blocking] dans la boîte de dialogue « Windows Security Alert » lors de l'utilisation de Windows XP SP2.**

1 Cliquez sur [Start] – [Control Panel] dans cet ordre.

La fenêtre « Control Panel » s'affiche.

2 Lorsque Windows XP est en affichage par catégories, basculez en affichage classique, puis cliquez sur [Network Connections].

3 Cliquez sur « Change Window Firewall Settings » sur le bord gauche.

La boîte de dialogue « Windows Firewall » s'affiche.

4 Cliquez sur l'onglet [Exceptions].

5 Cliquez sur [Add Program].

La boîte de dialogue « Add a program » s'affiche.

6 Sélectionnez « M-crew Server task tray icon » dans la liste « Programs », puis cliquez sur le bouton [OK].
Vérifiez que l'icône de barre des tâches M-crew Server apparaît et est cochée dans la liste « Program and service » de l'onglet « Exceptions » de la boîte de dialogue « Windows Firewall ».

7 Cliquez sur [OK].

• **Si l'installation échoue toujours après tout ce que vous avez fait.**

1 Cliquez sur [Start] – [Control Panel] dans cet ordre.

La fenêtre « Control Panel » s'affiche.

2 Lorsque Windows XP est en affichage classique, basculez en affichage par catégories, puis cliquez sur [Add or Remove Programs].

La fenêtre « Add or Remove Programs » s'affiche.

3 Sélectionnez et cliquez sur « M-crew Server » dans la liste « Currently Installed Programs ».

Si « M-crew Server » n'apparaît pas dans la liste « Currently Installed Programs », cliquez sur [Change/Remove] et passez à l'étape 6.

4 Cliquez sur [Change/Remove].

5 Suivez les messages sur écran et redémarrez votre ordinateur.

6 Lorsque l'ordinateur redémarre, recommencez l'installation.
(Voir « Installation M-crew Server » à la page 8.)

• **Si l'installation semble s'être arrêtée**

L'installation peut prendre 10 minutes ou plus selon l'ordinateur ou le lecteur CD-ROM. Pendant l'installation, prenez garde à l'apparition d'un des problèmes suivants.

- **La barre de progression sur l'affichage ne bouge pas. Le témoin d'accès ne s'est pas allumé pendant quelques minutes.**

L'installation progresse normalement. Veuillez patienter.

" No Server " s'affiche sur la NAS-CZ1.

- **M-crew Server ne reconnaît peut-être pas la chaîne.**

Lorsque la communication est limitée par un logiciel pare-feu autre que les fonctions SE, validez les fichiers .exe suivants. Pour une description détaillée de la méthode de paramétrage, voir le mode d'emploi du logiciel pare-feu utilisé.

- McrewServer.exe
- McTaskTray.exe
- McService.exe
- McFolderWatcher.exe
- McrewHttpService.exe
- McrewUPnPService.exe

Il n'y a pas de son de l'appareil

- **Ce M-crew Server n'est pas sélectionné par la sélection de serveur sur le côté appareil.**

Reportez-vous au mode d'emploi fourni avec l'appareil pour plus d'informations.

- **L'inscription de l'appareil côté serveur n'est pas correcte.**

1 Vérifiez la connexion entre l'appareil et votre ordinateur. Pour vérifier la méthode de connexion optimum, cliquez sur [Start] – [All Programs] – [M-crew Server] – [MANUAL] – [Connection Manual] dans cet ordre.

2 Allumez l'appareil.

L'appareil est automatiquement inscrit sur votre ordinateur.

Le côté serveur doit aussi être configuré lors d'une inscription manuelle de l'appareil. Voir « Inscription manuelle de l'appareil sur votre ordinateur » à la page 14.

- **Assurez-vous que l'appareil est correctement connecté. (Reportez-vous au manuel de connexion. Vérifiez aussi les paramètres réseau de votre ordinateur.)**
- **Contrôlez l'icône de barre des tâches M-crew Server.**
Reportez-vous aux instructions de démarrage. Reportez-vous aussi à « L'icône de barre des tâches n'est pas présente » à la page 25.
- **Assurez-vous que l'icône de barre des tâches M-crew Server s'allume.**
Reportez-vous aux instructions de mise à jour. Reportez-vous aussi à « Icône de barre des tâches foncée » à la page 25.
- **Assurez-vous que l'appareil est inscrit dans M-crew Server.**
Reportez-vous aux instructions de confirmation d'inscription.

- **Redémarrez l'ordinateur.**
- **Impossible d'écouter la radio Internet**
Assurez-vous que l'accès Internet de l'ordinateur est correct. Si vous utilisez un serveur mandataire, assurez-vous qu'il est correctement paramétré dans la boîte de dialogue « PROXY SETTING ».

L'icône de barre des tâches n'est pas présente

- **Suivez la procédure ci-dessous pour afficher de nouveau l'icône. Cliquez sur [Start] – [All Programs] – [M-crew Server] – [TOOLS] – [M-crew Server task tray icon] dans cet ordre.**
- **Désinstallez M-crew Server et réinstallez-le.**

Icône de barre des tâches foncée

Le service n'est pas actif. Déterminez le problème en vérifiant les points suivants.

- **Faites un clic droit sur l'icône de barre des tâches. Cliquez sur [Start Music Service].**
- **Cliquez sur [Start] – [All Programs] – [M-crew Server] – [TOOLS] – [ICF Settings] dans cet ordre et vérifiez le port.**
- **Désinstallez M-crew Server et réinstallez-le.**

Impossible de désinstaller M-crew Server

- 1** Arrêtez le service depuis l'icône de barre des tâches.
Faites un clic droit sur l'icône de barre des tâches, puis cliquez sur « Stop Music Service » (arrêter service musique) dans le menu.
- 2** Masquez l'icône de barre des tâches.
Faites un clic droit sur l'icône de barre des tâches, puis cliquez sur [Hide Task Tray icon] (masquer icône barre des tâches) dans le menu.
- 3** Lorsque Windows XP est en affichage classique, basculez en affichage par catégories, puis cliquez dans l'ordre sur [Start] – [Control Panel] – [Add or Remove Programs].
Sélectionnez le programme désiré et supprimez-le.

Aviso para los usuarios

- Las leyes de propiedad intelectual (copyright) prohíben la reproducción total o parcial del software o del manual que lo acompaña, así como el alquiler del software sin permiso del propietario del copyright.
- SONY no será responsable en ningún caso de ningún daño financiero o pérdida de beneficios, incluidas reclamaciones presentadas por terceros, como resultado del uso del software suministrado con este sistema.
- En caso de producirse un problema con este software como resultado de una fabricación defectuosa, SONY lo sustituirá. No obstante, SONY no asume ninguna otra responsabilidad.
- El software suministrado con este sistema solamente puede ser utilizado con el equipo para el que ha sido diseñado.
- Tenga en cuenta que, debido a los continuos esfuerzos por mejorar la calidad, las especificaciones del software puede modificarse sin previo aviso.
- El funcionamiento de este sistema con otro software distinto del suministrado no está cubierto por la garantía.
- “M-crew Server” es una marca comercial de Sony Corporation.
- Microsoft, Windows, Windows NT y Windows Media son marcas comerciales o marcas registradas de Microsoft Corporation en Estados Unidos y/o otros países.
- IBM y PC/AT son marcas registradas de International Business Machines Corporation.
- Macintosh es una marca registrada de Apple Computer, Inc. en Estados Unidos y/o otros países.
- Pentium y Celeron son marcas comerciales o marcas registradas de Intel Corporation.
- Todas las demás marcas comerciales y marcas registradas son marcas comerciales y marcas registradas de sus respectivos propietarios.
- En este manual se omiten las marcas TM y ®.

Gracenote/CDDB

Corporate description

- Music recognition technology and related data are provided by Gracenote and the Gracenote CDDB® Music Recognition ServiceSM. Gracenote is the industry standard in music recognition technology and related content delivery. For more information visit www.gracenote.com.

Proprietary legends

- CD and music-related data from Gracenote, Inc., copyright © 2000-2005 Gracenote. Gracenote Software, copyright © 2000-2005 Gracenote. This product and service may practice one or more of the following U.S. Patents: #5,987,525; #6,061,680; #6,154,773, #6,161,132, #6,230,192, #6,230,207, #6,240,459, #6,330,593, and other patents issued or pending. Some services supplied under license from Open Globe, Inc. for U.S. Patent: #6,304,523.
- Gracenote and CDDB are registered trademarks of Gracenote. The Gracenote logo and logotype and the "Powered by Gracenote" logo are trademarks of Gracenote.



Program © 2005 Sony Corporation
Documentation © 2005 Sony Corporation

Índice

Requisitos del sistema	5
Antes de instalar el software	7

Instalación

Instalación M-crew Server	8
---------------------------------	---

Otra información

Inicio del M-crew Server	11
Configuración de ICF	12
Registro manual del sistema en su ordenador	14
Desinstalación del software M-crew Server	16
Solución de problemas	18
M-crew Server no se inicia	19
La instalación no se realizó correctamente	20
El sistema no emite ningún sonido	23
El icono de bandeja de tareas no aparece	25
Icono de bandeja de tareas oscurecido	25
No se puede desinstalar el M-crew Server	25

Requisitos del sistema

Se necesita el software y el equipo siguiente para poder utilizar el M-crew Server.

Un PC/AT compatible que cumpla con los requisitos de rendimiento descritos a continuación.

El M-crew Server no funciona en un entorno Apple Macintosh.

- Procesador*: Intel Pentium III 600 MHz (1 GHz) o Celeron 600 MHz (1 GHz) o superior
- RAM: Se recomienda 256 MB
- Tarjeta de vídeo y controlador de pantalla: Debe tener capacidad de visualización XGA (1024 × 768 píxeles) con al menos 65.536 colores.
- Espacio de disco duro libre necesario para la instalación: Un mínimo de 20 MB (incluye el M-crew Server y la ayuda, etc.)
- Unidad de CD-ROM o DVD (para instalación de software y grabación de discos CD)
- Conexión LAN disponible: Al menos una
- Tarjeta de sonido

Sistema operativo: Windows XP Home Edition/Windows XP Professional/Windows XP Media Center Edition 2004/Windows XP Media Center Edition 2005

M-crew Server no funciona en los entornos Microsoft Windows 3.1, Windows 95, Windows 98, Windows ME, Windows NT o Windows 2000 Professional.

Durante la instalación, inicie la sesión como administrador.

Acceso a Internet (para acceso Gracenote y WEB RADIO)

Pantalla: XGA (1024 × 768 píxeles)

Debe tener capacidad para visualizar al menos 65.536 colores.

Idioma utilizado: Inglés/Alemán/Francés

* Funcionamiento garantizado solamente con procesadores Intel Pentium y Celeron.

Notas

- El funcionamiento no está garantizado en todos los mencionados sistemas operativos recomendados.
- El funcionamiento no está garantizado en ordenadores o sistemas operativos de fabricación personal o en actualizaciones a otros sistemas operativos.
- No se aplica a los ordenadores personales de marcas originales y de fabricación casera.

Antes de instalar el software

- ¡No conecte el sistema a su ordenador antes de finalizar la instalación!
- ¡Cierre todas las aplicaciones que se estén ejecutando en el ordenador antes de instalar el software!
- No olvide iniciar la sesión con un nombre de usuario correspondiente al administrador del sistema para instalar el software.

Instalación M-crew Server

- 1** Encienda su ordenador y espere a que se cargue Windows.
- 2** Inserte el CD-ROM suministrado en la unidad de CD-ROM de su ordenador.
Aparece el cuadro de diálogo “M-crew Server SETUP”.

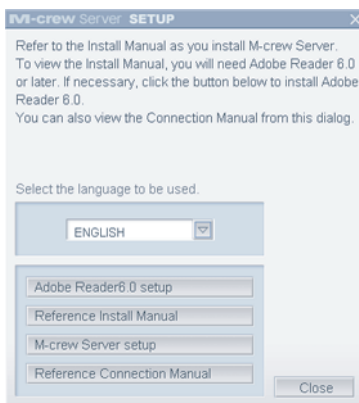

Nota

Si el cuadro de diálogo no se abre, haga doble clic en el icono del CD-ROM  (Setup.exe).

- 3** Seleccione el idioma que va a utilizar.
- 4** Haga clic en [M-crew Server setup].
Comienza la instalación.

Nota

Si “.Net Framework” no está instalado en su ordenador, aparece el cuadro de diálogo “.NET Framework Installer”. Haga clic en [Install] para instalar “.Net Framework 1.1” y siga las instrucciones de pantalla.

- 5** Siga los mensajes de pantalla.

6 Una vez finalizada la instalación, haga clic en [Reboot] para reiniciar su ordenador.

Asegúrese de reiniciar su ordenador solamente después de haber finalizado la instalación.

Después de reiniciar su ordenador, aparece la ventana “AUTO LINK FOLDER SETUP”.

Para Windows XP SP2

Aparece el cuadro de diálogo “Windows Security Alert”.

Haga clic en [Unblock] para desbloquear el programa.

Compruebe que [Name] es “M-crew Server task tray icon” y a continuación haga clic en el botón [Unblock]. Si hace clic en el botón [Keep Blocking], no podrá utilizar M-crew Server (página 20).



7 Haga clic en [NEXT].

Los contenidos situados en la ruta activada por la casilla de verificación se cargan automáticamente. Cuando no realice este ajuste, haga clic el botón [Skip].

El manual de conexión aparece automáticamente.

Para Windows XP SP2

Véase “Configuración de ICF” en página 12 cuando se abra el cuadro de diálogo “ICF Setting”.

8 Confirme el método de conexión óptimo, y conecte el sistema a su ordenador.

- 9** Encienda el sistema. El sistema se registra automáticamente en su ordenador. Para registrar el sistema en su ordenador manualmente, véase “Registro manual del sistema en su ordenador” en página 14.

Notas

- Si no se ha aplicado SP2 a Windows XP, es posible que M-crew Server no funcione correctamente, a menos que se aplique la actualización de seguridad de Windows más reciente. En estos casos, aplique la actualización de Windows más reciente (KB885835) o consulte el contenido del sitio Web siguiente y tome las medidas necesarias.
<http://www.sony.net/Products/OpenMG/support/840987/>
- El software M-crew Server utiliza las carpetas instaladas, por lo que no debe eliminar, mover ni editar ninguna de las carpetas instaladas. Tratar estas carpetas como archivos generales en Windows Explorer puede desestabilizar o corromper su contenido.
- Mientras la instalación se esté realizando todavía, no interrumpa la operación ni extraiga el CD-ROM de la unidad de CD-ROM. Si lo hace, podría resultar imposible instalar el software a partir de entonces.

Sugerencia

Están instalados los siguientes módulos.

Módulo Microsoft ¹⁾	.Net Framework Version1.1 Microsoft Data Access Components (MDAC) 2.8 (si es necesario) Windows MediaFormatSDK9 Runtime
OpenMG SDK	OpenMG SDK 3.4.01 OpenMG Limited Patch Otros módulos relacionados
CDDDB ²⁾	Módulo CDDDB2
Music Server	Mcrew Music Server Otros módulos relacionados
M-crew Server	M-crew Server Otros módulos relacionados

¹⁾Para una descripción detallada de estos módulos de Microsoft, consulte la página web de Microsoft y otros materiales.

²⁾Para una descripción detallada de CDDDB2, visite www.gracernote.com.

Inicio del M-crew Server

Haga clic en [Start] – [All Programs] – [M-crew Server] – [M-crew Server] por ese orden.

O haga doble clic en el icono M-crew Server de la barra de tareas.

O haga clic con el botón derecho del ratón en el icono M-crew Server de la barra de tareas, y seleccione “M-crew Server”.

Configuración de ICF

Cuando el icono M-crew Server aparezca en la barra de tareas como , realice la configuración de ICF (Internet Connection Firewall).

- 1** Haga clic en [Start] – [All Programs] – [M-crew Server] – [TOOLS] – [ICF Settings] por ese orden.
Aparece la ventana “ICF SETTINGS”.
- 2** Haga clic en el puerto con estado NG.
Aparece un menú desplegable con números de puertos.
Si aparece “OK” para todos los elementos de estado de servidor, no es necesario realizar la configuración de ICF. Haga clic en [Close] para cerrar la ventana.
- 3** Seleccione cualquier número de puerto diferente.
- 4** Haga clic en [Apply].
Aparece “OK” o “NG”.
- 5** Repita los pasos 2 a 4 hasta que aparezca “OK” para todos los elementos de estado.
- 6** Haga clic en [Close].

Sugerencias

- Windows XP y versiones posteriores incluyen como elemento estándar una sencilla función de cortafuegos. Esta función de cortafuegos se denomina “ICF” y permite a los usuarios limitar las comunicaciones entre redes caseras o redes de oficina pequeñas y en Internet. Cuando este cortafuegos está activado, debe ser configurado para permitir la comunicación de puertos y programas específicos con el fin de realizar la comunicación entre el M-crew Server y este sistema. Estas configuraciones se realizan en la ventana ICF SETTINGS. No obstante, tenga en cuenta que realizar estas configuraciones puede exponer su ordenador a acceso ilícito.
- Cuando la comunicación está limitada por software cortafuegos distinto de las funciones del sistema operativo, active los siguientes archivos .exe. Para una descripción detallada del método de configuración, consulte el manual de funcionamiento del software cortafuegos utilizado.
 - McrewServer.exe
 - McTaskTray.exe
 - McService.exe
 - McFolderWatcher.exe
 - McrewHttpService.exe
 - McrewUPnPService.exe

Registro manual del sistema en su ordenador

Cuando el sistema se conecta a su ordenador después de instalar el M-crew Server, el sistema se registra automáticamente en su ordenador. Para mayor seguridad, registre el sistema manualmente en su ordenador.

- 1** Encienda el sistema.
- 2** Pulse varias veces en NETWORK, en el mando a distancia, para cambiar la función a MUSIC LIBRARY o WEB RADIO.
- 3** Pulse en NETWORK MENU en el mando a distancia.
- 4** Pulse varias veces **◀◀** or **▶▶**, en el mando a distancia, hasta que aparezca “REGISTRATION?”, y luego pulse ENTER en el mando a distancia.
Aparece la pantalla de cuenta atrás en la pantalla del sistema.

- 5** Haga clic en [Start] – [All Programs] – [M-crew Server] – [TOOLS] – [EQUIPMENT LIST] por ese orden.

Aparece el cuadro de diálogo “M-crew Server EQUIPMENT LIST” en la pantalla de su ordenador.

Para Windows XP SP2

Aparece el cuadro de diálogo “Windows Security Alert”. Compruebe que [Name] es “MCMachineRegist.exe” y a continuación haga clic en el botón [Unblock]. Si hace clic en el botón [Keep Blocking], no podrá utilizar M-crew Server (página 20).



- 6** Ajuste “Equipment selection mode:” en “Manual”, y haga clic en [Add] en su ordenador.

Se inicia el registro.

Al finalizar el registro aparece “Complete!” en la pantalla del sistema.

Desinstalación del software M-crew Server

Inicie la sesión con un nombre de usuario correspondiente al administrador del sistema y siga los procedimientos siguientes.

Consulte las instrucciones de funcionamiento de su ordenador para más detalles sobre el inicio de sesión como nombre de usuario correspondiente al administrador del sistema.

- 1** Detenga el servicio desde el icono de la bandeja de tareas. Haga clic con el botón derecho del ratón en el icono de la bandeja de tareas y, a continuación, haga clic en [Stop Music Service] en el menú.
El icono de la bandeja de tareas aparece atenuado.
- 2** Oculte el icono de la bandeja de tareas. Haga clic con el botón derecho del ratón en el icono de la bandeja de tareas y, a continuación, haga clic en [Hide task tray icon] en el menú.
El icono de la bandeja de tareas desaparece.
- 3** Cuando Windows XP esté en la Vista clásica, cambie a la Vista de categorías y, a continuación, haga clic en [Start] – [Control Panel] – [Add or Remove Programs] en este orden.
- 4** Seleccione [M-crew Server] y haga clic en [Change/Remove].
- 5** Seleccione [Mcrew Music Server] y haga clic en [Change/Remove].
- 6** Reinicie el ordenador.

Notas

- Cuando se desinstala el M-crew Server, aparece una ventana de línea de comandos. El procesamiento de comandos puede llevar cierto tiempo. No obstante, la desinstalación prosigue durante ese tiempo, por lo que no se debe hacer clic en el botón [Cancel] en el cuadro de diálogo “Installshield”.
- “OpenMG Limited Patch ***” y “OpenMG Secure Module ***” pueden ser utilizados por otro software (SonicStage, VAIO Media, etc.). Si Open MG SDK no se está utilizando, desinstale “OpenMG Limited Patch ***” y “OpenMG Secure Module ***” en la ventana “Add or Remove Programs”.

Solución de problemas

Si surge algún problema durante la instalación o desinstalación de M-crew Server, utilice el siguiente procedimiento para resolver el problema. Si el problema persiste después de comprobar todos los siguientes elementos, rellene el cuadro siguiente y a continuación consulte con su distribuidor Sony más cercano.

En caso de aparecer un mensaje de error, es recomendable anotarlo.

Ordenador <ul style="list-style-type: none">• Fabricante:• Modelo:• Tipo: Sobremesa / Portátil
Nombre del sistema operativo:
RAM:
Unidad de disco duro (incluyendo M-crew Server y datos de audio) <ul style="list-style-type: none">• Capacidad de la unidad:• Espacio libre:
Carpeta instalada incluyendo M-crew Server (si es distinta de la carpeta predeterminada) ¹⁾ <ul style="list-style-type: none">• Ubicación de la carpeta instalada:
Versión del software (M-crew Server Ver.1.0) ²⁾ :
Mensaje de error (si apareció alguno):
Si se utiliza una unidad de CD-ROM externa <ul style="list-style-type: none">• Fabricante:• Modelo:• Tipo: CD-ROM / CD-R/RW / DVD-ROM / Otro ()• Tipo de conexión al ordenador: PC card / USB / IEEE1394 / Otro ()
Si se utiliza otro dispositivo con conexión USB <ul style="list-style-type: none">• Nombre del dispositivo (o dispositivos):

¹⁾ Si no especifica el destino, el software se instala en C:\Archivos de programa\Mcrewserver.

²⁾ Para comprobar la versión de software de M-crew Server, haga clic con la tecla derecha en la ventana M-crew Server y seleccione "About M-crew Server", o consulte la información sobre la versión en el CD-ROM suministrado.

M-crew Server no se inicia

- **Los puertos del servidor no se abren.**

1 Haga clic en [Start] – [All Programs] – [M-crew Server] – [TOOLS] – [ICF Settings] por ese orden.
Aparece la ventana “ICF SETTINGS”.

2 Haga clic en el puerto con estado NG.
Aparece un menú desplegable con números de puertos.

3 Seleccione cualquier número de puerto diferente.

4 Haga clic en [Apply].
Aparece “OK” o “NG”.

5 Repita los pasos 2 a 4 hasta que aparezca “OK” para todos los elementos de estado.

6 Haga clic en [Close].

La instalación no se realizó correctamente

- **Asegúrese de cerrar todas las aplicaciones antes de instalar el software.**

Si inicia la instalación mientras se están ejecutando otros programas, puede producirse un fallo de funcionamiento. Esto sucede especialmente con programas que requieren grandes cantidades de recursos del sistema, tales como los programas de comprobación de virus.

- **Compruebe que su ordenador tiene suficiente espacio en el disco duro.**

Se requieren 150 MB de espacio libre o más en la unidad de disco duro. Si su ordenador no tiene espacio suficiente, es posible que no pueda realizarse la instalación.

- **Se ha hecho clic en el botón [Keep Blocking] en el cuadro de diálogo “Windows Security Alert” durante el uso de Windows XP SP2.**

1 Haga clic en [Start] – [Control Panel] por ese orden.

Aparece la ventana “Control Panel”.

2 Cuando Windows XP está en Category View, cambie a Classic View y haga clic en [Network Connections].

3 Haga clic en “Change Window Firewall Settings” en el borde izquierdo.

Aparece el cuadro de diálogo “Windows Firewall”.

4 Haga clic en la ficha [Exceptions].

5 Haga clic en [Add Program].

Aparece el cuadro de diálogo “Add a program”.

6 Seleccione “M-crew Server task tray icon” en la lista “Programs”, y a continuación haga clic en el botón [OK]. Asegúrese de que aparece el icono de bandeja de tareas del M-crew Server y que está marcado en la lista de “Program and service” de la ficha “Exceptions” del cuadro de diálogo “Windows Firewall”.

7 Haga clic en [OK].

• **Si después de todo ello la instalación sigue sin poder realizarse.**

1 Haga clic en [Start] – [Control Panel] por ese orden. Aparece la ventana “Control Panel”.

2 Cuando Windows XP está en Classic View, cambie a Category View y haga clic en [Add or Remove Programs]. Aparece la ventana “Add or Remove Programs”.

3 Seleccione y haga clic en “M-crew Server” en la lista “Currently Installed Programs”. Cuando “M-crew Server” no aparece en la lista “Currently Installed Programs”, haga clic en [Change/Remove] y pase al paso 6.

4 Haga clic en [Change/Remove].

5 Siga los mensajes de pantalla y reinicie su ordenador.

6 Cuando el ordenador se reinicie, intente nuevamente la instalación. (Véase “Instalación M-crew Server” en página 8.)

• **Si la instalación parece haberse interrumpido**

La instalación puede tardar 10 minutos o más, según su ordenador o unidad de CD-ROM. Durante la instalación, esté atento para comprobar si se produce cualquiera de los siguientes problemas.

- **La barra de progreso de la pantalla no se mueve. La lámpara de acceso no se ha encendido durante unos minutos.**

La instalación se desarrolla con normalidad. Por favor, espere.

En el NAS-CZ1 aparece “No Server”.

- **Es posible que M-crew Server no reconozca el sistema.**

Cuando la comunicación está limitada por software cortafuegos distinto de las funciones del sistema operativo, active los siguientes archivos .exe. Para una descripción detallada del método de configuración, consulte el manual de funcionamiento del software cortafuegos utilizado.

- McrewServer.exe
- McTaskTray.exe
- McService.exe
- McFolderWatcher.exe
- McrewHttpService.exe
- McrewUPnPService.exe

El sistema no emite ningún sonido

- **Este M-crew Server no está seleccionado en la selección de servidores del sistema.**

Para más detalles, consulte las instrucciones de funcionamiento suministradas con el sistema.

- **El registro del servidor por parte del sistema no es correcto.**

1 Compruebe la conexión entre el sistema y su ordenador.

Para comprobar el método de conexión óptima, haga clic en [Start] – [All Programs] – [M-crew Server] – [MANUAL] – [Connection Manual], por ese orden.

2 Encienda el sistema.

El sistema se registra automáticamente en su ordenador.

Cuando realice manualmente el registro del sistema, debe configurar también el servidor. Véase “Registro manual del sistema en su ordenador” en página 14.

- **Compruebe que el sistema está conectado correctamente. (Consulte el manual de conexiones. Compruebe también la configuración de red de su ordenador).**

- **Compruebe el icono de bandeja de tareas del M-crew Server.**

Consulte las instrucciones de inicio. Consulte también “El icono de bandeja de tareas no aparece” en página 25.

- **Compruebe que el icono de bandeja de tareas del M-crew Server está encendido.**

Consulte las instrucciones de actualización. Consulte también “Icono de bandeja de tareas oscurecido” en página 25.

- **Asegúrese de que el sistema está registrado en el M-crew Server.**

Consulte las instrucciones para confirmar el registro.

- **Reinicie el ordenador.**
- **No se puede escuchar Web Radio**

Asegúrese de que el acceso del ordenador a Internet es correcto.

Si utiliza un servidor proxy, asegúrese de que el servidor proxy está configurado correctamente en el cuadro de diálogo “PROXY SETTING”.

El icono de bandeja de tareas no aparece

- **Siga el procedimiento siguiente para volver a mostrar el icono. Haga clic en [Start] – [All Programs] – [M-crew Server] – [TOOLS] – [M-crew Server task tray icon] por ese orden.**
- **Desinstale el M-crew Server y vuelva a instalarlo.**

Icono de bandeja de tareas oscurecido

El servicio no está activado. Para solucionar el problema, compruebe los siguientes elementos.

- Haga clic con el botón derecho del ratón en el icono de bandeja de tareas. Haga clic en [Start Music Service].
- Haga clic en [Start] – [All Programs] – [M-crew Server] – [TOOLS] – [ICF Settings] por ese orden y compruebe el puerto.
- Desinstale el M-crew Server y vuelva a instalarlo.

No se puede desinstalar el M-crew Server

- 1 Interrumpa el servicio desde el icono de bandeja de tareas.
Haga clic con el botón derecho en el icono de bandeja de tareas y a continuación haga clic en el menú “Stop Music Service”.
- 2 Quite el icono de bandeja de tareas.
Haga clic con el botón derecho en el icono de bandeja de tareas y a continuación haga clic en el menú [Hide Task Tray icon].
- 3 Cuando Windows XP está en Classic View, cambie a Category View y haga clic en [Start] – [Control Panel] – [Add or Remove Programs] por ese orden.
Seleccione el programa deseado y quítelo.

Hinweise für Benutzer

- Die Reproduktion dieser Software oder der Begleitdokumentation, ob ganz oder auszugsweise, sowie das Verleihen der Software an Dritte ohne ausdrückliche Genehmigung des Urheberrechtsinhabers verstößt gegen das Urheberrecht und ist strafbar.
- SONY übernimmt keinerlei Haftung für finanzielle Verluste, Gewinnverluste oder Schadenersatzforderungen Dritter, die aus dem Gebrauch der mit diesem System gelieferten Software entstehen.
- Sollte aufgrund eines Herstellungsfehlers eine Störung dieser Software auftreten, wird SONY die defekte Ware ersetzen. SONY übernimmt jedoch keine sonstige Verantwortung.
- Die mit diesem System gelieferte Software kann nur mit den eigens dafür vorgesehenen Geräten verwendet werden.
- Bitte beachten Sie, dass wir uns aufgrund unseres ständigen Bestrebens nach Qualitätsverbesserung das Recht vorbehalten, die Software-Spezifikationen ohne Vorankündigung zu ändern.
- Der Betrieb dieses Systems mit anderer als der mitgelieferten Software wird nicht von der Garantie gedeckt.
- „M-crew Server“ ist ein Warenzeichen der Sony Corporation.
- Microsoft, Windows, Windows NT und Windows Media sind Warenzeichen oder eingetragene Warenzeichen der Microsoft Corporation in den Vereinigten Staaten und/ oder in anderen Ländern.
- IBM und PC/AT sind eingetragene Warenzeichen der International Business Machines Corporation.
- Macintosh ist ein eingetragenes Warenzeichen von Apple Computer, Inc. in den Vereinigten Staaten und/oder in anderen Ländern.
- Pentium und Celeron sind Warenzeichen oder eingetragene Warenzeichen der Intel Corporation.
- Alle übrigen Produktnamen sind Warenzeichen oder eingetragene Warenzeichen der jeweiligen Inhaber.
- Die Zeichen TM und ® werden in dieser Anleitung nicht verwendet.

Gracenote/CDDB

Corporate description

- Music recognition technology and related data are provided by Gracenote and the Gracenote CDDB® Music Recognition ServiceSM. Gracenote is the industry standard in music recognition technology and related content delivery. For more information visit www.gracenote.com.

Proprietary legends

- CD and music-related data from Gracenote, Inc., copyright © 2000-2005 Gracenote. Gracenote Software, copyright © 2000-2005 Gracenote. This product and service may practice one or more of the following U.S. Patents: #5,987,525; #6,061,680; #6,154,773, #6,161,132, #6,230,192, #6,230,207, #6,240,459, #6,330,593, and other patents issued or pending. Some services supplied under license from Open Globe, Inc. for U.S. Patent: #6,304,523.
- Gracenote and CDDB are registered trademarks of Gracenote. The Gracenote logo and logotype and the "Powered by Gracenote" logo are trademarks of Gracenote.



Program © 2005 Sony Corporation
Documentation © 2005 Sony Corporation

Inhaltsverzeichnis

Systemanforderungen	5
Vor der Installation der Software	7

Installieren

Installieren M-crew Server	8
----------------------------------	---

Sonstige Informationen

Starten von M-crew Server	11
Durchführen der ICF-Einstellungen	12
Manuelle Registrierung der Anlage auf Ihrem Computer	14
Deinstallieren von der Software M-crew Server	16
Fehlerbehebung	18
M-crew Server startet nicht	19
Die Installation war nicht erfolgreich	20
Kein Ton von der Anlage	23
Taskleistensymbol nicht vorhanden	25
Taskleistensymbol abgeblendet	25
M-crew Server kann nicht deinstalliert werden	25

Systemanforderungen

Die folgende Software und Hardware ist für die Benutzung von M-crew Server erforderlich.

Ein PC/AT-kompatibler Computer, der die nachstehenden Leistungsanforderungen erfüllt.

M-crew Server läuft nicht in einer Apple Macintosh-Umgebung.

- CPU*: Intel Pentium III 600 MHz (1 GHz empfehlenswert) oder Celeron 600 MHz (1 GHz empfehlenswert) oder höher
- RAM: 256 MB empfehlenswert
- Grafikkarte und Displaytreiber: Muss für XGA-Anzeige (1024 × 768 Pixel) tauglich sein und eine Farbtiefe von mindestens 65.536 Farben aufweisen.
- Für die Installation erforderlicher Festplatten-Speicherplatz: Mindestens 20 MB (M-crew Server und Hilfe usw. inbegriffen)
- CD-ROM- oder DVD-Laufwerk (für Software-Installation und CD-Aufnahme)
- Verfügbare LAN-Buchse: Mindestens eine
- Soundkarte

Betriebssystem: Windows XP Home Edition/ Windows XP Professional/Windows XP Media Center Edition 2004/Windows XP Media Center Edition 2005

M-crew Server läuft nicht unter Microsoft Windows 3.1, Windows 95, Windows 98, Windows ME, Windows NT oder Windows 2000 Professional.

Zur Installation müssen Sie sich als Administrator anmelden.

Internet-Zugang (für Gracenote-Zugriff und WEB RADIO)

Display: XGA (1024 × 768 Pixel)

Muss in der Lage sein, mindestens 65.536 Farben anzuzeigen.

Verwendete Sprache: Englisch/Deutsch/ Französisch

* Einwandfreier Betrieb kann nur mit Intel Pentium und Celeron CPUs garantiert werden.

Hinweise

- Es kann kein einwandfreier Betrieb für alle oben empfohlenen Computer-Umgebungen garantiert werden.
- In selbst zusammengebauten PCs oder Betriebssystemen und in einer auf ein anderes Betriebssystem aktualisierten Umgebung kann kein einwandfreier Betrieb garantiert werden.
- Nicht zutreffend für Originalmarken-PCs und hausgemachte PCs.

Vor der Installation der Software

- **Schließen Sie die Anlage erst nach Abschluss der Installation an Ihren Computer an!**
- **Schließen Sie alle laufenden Anwendungen im Computer, bevor Sie die Software installieren!**
- **Melden Sie sich als Computer-Administrator an, um die Software zu installieren.**

Installieren M-crew Server

- 1 Schalten Sie Ihren Computer ein, und lassen Sie Windows hochfahren.
- 2 Legen Sie die mitgelieferte CD-ROM in das CD-ROM-Laufwerk Ihres Computers ein.
Das Dialogfeld „M-crew Server SETUP“ erscheint.

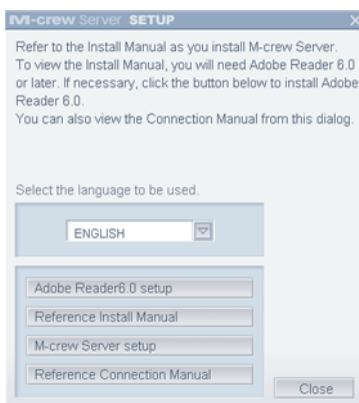

Hinweis

Falls das Dialogfeld nicht erscheint, doppelklicken Sie auf das CD-ROM-Symbol  (Setup.exe).

- 3 Wählen Sie die zu benutzende Sprache.
- 4 Klicken Sie auf [M-crew Server setup].
Die Installation beginnt.

Hinweis

Falls „.Net Framework“ nicht auf Ihrem Computer installiert ist, erscheint das Dialogfeld „.NET Framework Installer“. Klicken Sie auf [Install], um „.Net Framework 1.1“ zu installieren, und folgen Sie den angezeigten Anweisungen.

- 5 Folgen Sie den Bildschirmanweisungen.

- 6** Klicken Sie nach Beendigung der Installation auf [Reboot], um Ihren Computer neu zu starten.
Führen Sie den Neustart des Computers erst durch, nachdem die Installation abgeschlossen wurde.
Nach dem Neustart Ihres Computers erscheint das Fenster „AUTO LINK FOLDER SETUP“.

Für Windows XP SP2

Das Dialogfeld „Windows Security Alert“ erscheint.
Klicken Sie auf [Unblock], um die Blockierung des Programms aufzuheben.

Prüfen Sie, ob „M-crew Server task tray icon“ für [Name] angezeigt wird, und klicken Sie dann auf die Schaltfläche [Unblock]. Wenn Sie auf die Schaltfläche [Keep Blocking] klicken, können Sie M-crew Server nicht benutzen (Seite 20).



- 7** Klicken Sie auf [NEXT].
Der Inhalt des Pfads, der durch das Kontrollkästchen aktiviert wurde, wird automatisch geladen. Wenn Sie diese Einstellung nicht durchführen, klicken Sie auf die Schaltfläche [Skip].
Die Anschlussanleitung erscheint automatisch.

Für Windows XP SP2

Siehe „Durchführen der ICF-Einstellungen“ auf Seite 12, wenn das Dialogfeld „ICF Setting“ erscheint.

- 8** Prüfen Sie die optimale Anschlussmethode, und schließen Sie die Anlage an Ihren Computer an.

- 9** Schalten Sie die Anlage ein. Die Anlage wird automatisch auf Ihrem Computer registriert. Um die Anlage manuell auf Ihrem Computer zu registrieren, siehe „Manuelle Registrierung der Anlage auf Ihrem Computer“ auf Seite 14.

Hinweise

- Wenn Windows XP nicht auf SP2 aktualisiert worden ist, funktioniert M-crew Server eventuell nicht richtig, solange nicht das neuste Windows Sicherheits-Update verwendet wird. Übernehmen Sie in diesen Fällen das neuste Windows Update (KB885835), oder prüfen Sie den notierten Inhalt an der folgenden Website, und treffen Sie die notwendigen Maßnahmen.
<http://www.sony.net/Products/OpeningMG/support/840987/>
- Die Software M-crew Server benötigt die bei der Installation angelegten Ordner; achten Sie daher darauf, dass Sie keinen dieser Ordner löschen, verschieben oder bearbeiten. Werden diese Ordner mit Windows Explorer wie gewöhnliche Dateien behandelt, kann der Inhalt instabil oder verfälscht werden.
- Unterlassen Sie während der Installation das Unterbrechen des Installationsvorgangs oder das Herausnehmen der CD-ROM aus dem CD-ROM-Laufwerk. Anderenfalls kann eine anschließende Neuinstallation der Software unmöglich werden.

Tipp

Die folgenden Module werden installiert.

Microsoft-Modul ¹⁾	.Net Framework Version 1.1 Microsoft Data Access Components (MDAC) 2.8 (je nach Bedarf) Windows MediaFormatSDK9 Runtime
OpenMG SDK	OpenMG SDK 3.4.01 OpenMG Limited Patch Sonstige zugehörige Module
CDDB2 ²⁾	CDDB2-Modul
Music Server	M-crew Music Server Sonstige zugehörige Module
M-crew Server	M-crew Server Sonstige zugehörige Module

¹⁾Nehmen Sie auf die Microsoft-Homepage und andere Materialien Bezug, um eine ausführliche Beschreibung dieser Microsoft-Module zu erhalten.

²⁾Eine ausführliche Beschreibung von CDDB2 finden Sie bei www.gracenote.com.

Starten von M-crew Server

Klicken Sie auf [Start] – [All Programs] – [M-crew Server] – [M-crew Server] in dieser Reihenfolge.

Oder doppelklicken Sie auf das Symbol M-crew Server in der Taskleiste.

Oder rechtsklicken Sie auf das Symbol M-crew Server in der Taskleiste, und wählen Sie „M-crew Server“.

Durchführen der ICF-Einstellungen

Wenn das Symbol M-crew Server in der Taskleiste als  erscheint, führen Sie die ICF-(Internet Connection Firewall)-Einstellungen durch.

- 1** Klicken Sie auf [Start] – [All Programs] – [M-crew Server] – [TOOLS] – [ICF Settings] in dieser Reihenfolge.
Das Fenster „ICF SETTINGS“ erscheint.
- 2** Klicken Sie auf den Port mit NG-Status.
Ein Dropdownmenü mit Portnummern erscheint.
Wenn „OK“ für alle Serverstatusposten angezeigt wird, erübrigen sich die ICF-Einstellungen. Klicken Sie auf [Close], um das Fenster zu schließen.
- 3** Wählen Sie eine andere Portnummer.
- 4** Klicken Sie auf [Apply].
„OK“ oder „NG“ erscheint.
- 5** Wiederholen Sie die Schritte 2 bis 4, bis „OK“ für alle Statusposten angezeigt wird.
- 6** Klicken Sie auf [Close].

Tipps

- Windows XP und spätere Versionen sind standardmäßig mit einer einfachen Firewall-Funktion ausgestattet. Diese Firewall-Funktion wird „ICF“ genannt und lässt Benutzer die Kommunikation zwischen Heimnetzwerken oder kleinen Büronetzwerken und dem Internet begrenzen. Wenn diese Firewall aktiviert ist, muss sie so eingestellt werden, dass die Kommunikation über bestimmte Ports und Programme erlaubt wird, damit die Kommunikation zwischen M-crew Server und dieser Anlage möglich ist. Diese Einstellungen werden im Fenster ICF SETTINGS durchgeführt. Beachten Sie jedoch, dass Ihr Computer durch diese Einstellungen unerlaubtem Zugriff ausgesetzt sein kann.
- Wenn die Kommunikation durch Firewall-Software außer den Betriebssystem-Funktionen begrenzt wird, aktivieren Sie die folgenden .exe-Dateien. Eine ausführliche Beschreibung des Einstellverfahrens entnehmen Sie bitte der Bedienungsanleitung der verwendeten Firewall-Software.
 - McrewServer.exe
 - McTaskTray.exe
 - McService.exe
 - McFolderWatcher.exe
 - McrewHttpService.exe
 - McrewUPnPService.exe

Manuelle Registrierung der Anlage auf Ihrem Computer

Wenn Sie die Anlage nach der Installation von M-crew Server an Ihren Computer anschließen, wird sie automatisch auf Ihrem Computer registriert. Um eine höhere Sicherheit zu erhalten, registrieren Sie die Anlage manuell auf Ihrem Computer.

- 1** Schalten Sie die Anlage ein.
- 2** Drücken Sie NETWORK an der Fernbedienung mehrmals, um die Funktion auf MUSIC LIBRARY oder WEB RADIO umzuschalten.
- 3** Drücken Sie NETWORK MENU an der Fernbedienung.
- 4** Drücken Sie **⏪** oder **⏩** an der Fernbedienung mehrmals, bis „REGISTRATION?“ erscheint, und drücken Sie dann ENTER an der Fernbedienung.
Die Countdown-Anzeige erscheint im Display der Anlage.

- 5** Klicken Sie auf [Start] – [All Programs] – [M-crew Server] – [TOOLS] – [EQUIPMENT LIST] in dieser Reihenfolge.

Das Dialogfeld „M-crew Server EQUIPMENT LIST“ erscheint auf Ihrem Computer-Monitor.

Für Windows XP SP2

Das Dialogfeld „Windows Security Alert“ erscheint. Prüfen Sie, ob „MCMachineRegist.exe“ für [Name] angezeigt wird, und klicken Sie dann auf die Schaltfläche [Unblock]. Wenn Sie auf die Schaltfläche [Keep Blocking] klicken, können Sie M-crew Server nicht benutzen (Seite 20).



- 6** Setzen Sie „Equipment selection mode:“ auf „Manual“, und klicken Sie auf [Add] auf Ihrem Computer. Die Registrierung beginnt. „Complete!“ erscheint im Display der Anlage, wenn die Registrierung beendet ist.

Deinstallieren von der Software M-crew Server

Melden Sie sich unter dem Benutzernamen des Computer-Administrators an, und führen Sie die folgenden Schritte aus.

Schlagen Sie in der Bedienungsanleitung Ihres Computers nach, um Einzelheiten über die Anmeldung unter dem Benutzernamen des Computer-Administrators zu erfahren.

- 1** Stoppen Sie den Dienst über das Taskleistensymbol. Rechtsklicken Sie auf das Taskleistensymbol, und klicken Sie dann auf [Stop Music Service] im Kontextmenü. Das Symbol in der Taskleiste wird abgeblendet.
- 2** Blenden Sie das Taskleistensymbol aus. Rechtsklicken Sie auf das Taskleistensymbol, und klicken Sie dann auf [Hide task tray icon] im Kontextmenü. Das Symbol in der Taskleiste wird ausgeblendet.
- 3** Wenn die Klassische Ansicht in Windows XP aktiviert ist, schalten Sie auf die Kategorieansicht um, und klicken Sie dann auf [Start] – [Control Panel] – [Add or Remove Programs] in dieser Reihenfolge.
- 4** Wählen Sie [M-crew Server], und klicken Sie auf [Change/Remove].
- 5** Wählen Sie [Mcrew Music Server], und klicken Sie auf [Change/Remove].
- 6** Starten Sie den Computer neu.

Hinweise

- Während der Deinstallation von M-crew Server erscheint ein Eingabeaufforderungsfenster. Die Verarbeitung der Eingabeaufforderung kann einige Zeit in Anspruch nehmen. Da die Deinstallation jedoch während dieser Zeit weiter läuft, klicken Sie nicht auf die Schaltfläche [Cancel] im Dialogfeld „Installshield“.
- „OpenMG Limited Patch ****“ und „OpenMG Secure Module ****“ können von anderer Software (SonicStage, VAIO Media usw.) verwendet werden. Wenn Open MG SDK nicht benutzt wird, deinstallieren Sie „OpenMG Limited Patch ****“ und „OpenMG Secure Module ****“ im Fenster „Add or Remove Programs“.

Fehlerbehebung

Sollte ein Problem bei der Installation oder Deinstallation von M-crew Server auftreten, beheben Sie das Problem mit Hilfe der folgenden Fehlersuche. Bleibt das Problem nach der Überprüfung aller nachstehenden Posten bestehen, füllen Sie die folgende Tabelle aus, und konsultieren Sie dann Ihren nächsten Sony-Händler.

Falls eine Fehlermeldung erscheint, ist es empfehlenswert, diese zu notieren.

Computer <ul style="list-style-type: none">• Hersteller:• Modell:• Typ: Desktop / Laptop
Betriebssystem:
RAM:
Festplatte (mit M-crew Server und Audiodaten) <ul style="list-style-type: none">• Festplattenkapazität:• Freier Speicherplatz:
Installierter Ordner mit M-crew Server (bei Abweichung vom Standard-Ordner) ¹⁾ <ul style="list-style-type: none">• Position des installierten Ordners:
Version der Software (M-crew Server Ver.1.0) ²⁾ :
Fehlermeldung (falls angezeigt):
Falls ein externes CD-ROM-Laufwerk verwendet wird <ul style="list-style-type: none">• Hersteller:• Modell:• Typ: CD-ROM / CD-R/RW / DVD-ROM / Sonstiges ()• Art der Verbindung mit dem Computer: PC-Karte / USB / IEEE1394 / Sonstiges ()
Falls ein anderes Gerät mit USB-Anschluss verwendet wird <ul style="list-style-type: none">• Bezeichnung des Gerätes (oder der Geräte):

1) Wenn Sie keinen Zielordner angeben, wird die Software in C:\Program Files\Mcrewserver installiert.

2) Um die Version von M-crew Server festzustellen, rechtsklicken Sie im Fenster M-crew Server, und wählen Sie „About M-crew Server“, oder lesen Sie die Versions-Information auf der mitgelieferten CD-ROM ab.

M-crew Server startet nicht

- **Die Serverports werden nicht geöffnet.**

1 Klicken Sie auf [Start] – [All Programs] – [M-crew Server] – [TOOLS] – [ICF Settings] in dieser Reihenfolge.

Das Fenster „ICF SETTINGS“ erscheint.

2 Klicken Sie auf den Port mit NG-Status.

Ein Dropdownmenü mit Portnummern erscheint.

3 Wählen Sie eine andere Portnummer.

4 Klicken Sie auf [Apply].

„OK“ oder „NG“ erscheint.

5 Wiederholen Sie die Schritte 2 bis 4, bis „OK“ für alle Statusposten angezeigt wird.

6 Klicken Sie auf [Close].

Die Installation war nicht erfolgreich

- **Beenden Sie unbedingt alle Anwendungen, bevor Sie die Software installieren.**

Falls Sie mit der Installation beginnen, während andere Programme noch laufen, kann eine Funktionsstörung auftreten. Dies trifft besonders für Programme zu, die einen Großteil der Systemressourcen beanspruchen, wie z.B. Antivirus-Programme.

- **Vergewissern Sie sich, dass Ihr Computer über genügend freien Festplatten-Speicherplatz verfügt.**
Mindestens 150 MB freier Speicherplatz auf der Festplatte ist erforderlich. Verfügt Ihr Computer nicht über genügend Speicherplatz, ist die Installation eventuell nicht durchführbar.
- **Bei Verwendung von Windows XP SP2 wurde die Schaltfläche [Keep Blocking] im Dialogfeld „Windows Security Alert“ angeklickt.**

1 Klicken Sie auf [Start] – [Control Panel] in dieser Reihenfolge.
Das Fenster „Control Panel“ erscheint.

2 Wenn Windows XP auf die Kategorieansicht eingestellt ist, wechseln Sie zur klassischen Ansicht, und klicken Sie dann auf [Network Connections].

3 Klicken Sie auf „Change Window Firewall Settings“ am linken Rand.
Das Dialogfeld „Windows Firewall“ erscheint.

4 Klicken Sie auf die Registerkarte [Exceptions].

5 Klicken Sie auf [Add Program].
Das Dialogfeld „Add a program“ erscheint.

6 Wählen Sie „M-crew Server task tray icon“ in der Liste „Programs“ aus, und klicken Sie dann auf [OK].
Vergewissern Sie sich, dass das M-crew Server-Symbol in der Taskleiste erscheint und in der Liste „Program and service“ auf der Registerkarte „Exceptions“ des Dialogfelds „Windows Firewall“ aktiviert ist.

7 Klicken Sie auf [OK].

• **Falls die Installation trotz aller Maßnahmen noch immer erfolglos ist.**

1 Klicken Sie auf [Start] – [Control Panel] in dieser Reihenfolge.
Das Fenster „Control Panel“ erscheint.

2 Wenn Windows XP auf die klassische Ansicht eingestellt ist, wechseln Sie zur Kategorieansicht, und klicken Sie dann auf [Add or Remove Programs].
Das Fenster „Add or Remove Programs“ erscheint.

3 Klicken Sie auf „M-crew Server“ in der Liste „Currently Installed Programs“.
Falls „M-crew Server“ nicht in der Liste „Currently Installed Programs“ erscheint, klicken Sie auf [Change/Remove], und gehen Sie zu Schritt 6 über.

4 Klicken Sie auf [Change/Remove].

5 Folgen Sie den Bildschirmanweisungen, und starten Sie Ihren Computer neu.

6 Wiederholen Sie die Installation nach dem Neustart des Computers. (Siehe „Installieren M-crew Server“ auf Seite 8.)

- **Falls die Installation unterbrochen zu sein scheint**

Die Installation kann je nach Ihrem Computer oder CD-ROM-Laufwerk 10 Minuten oder länger dauern. Achten Sie während der Installation darauf, ob eines der folgenden Probleme auftritt.

- **Die Statusanzeige auf dem Bildschirm bewegt sich nicht. Die Zugriffslampe hat ein paar Minuten lang nicht aufgeleuchtet.**

Die Installation verläuft normal. Bitte warten.

„No Server“ erscheint am NAS-CZ1.

- **M-crew Server erkennt das Gerät möglicherweise nicht.**

Wenn die Kommunikation durch Firewall-Software außer den Betriebssystem-Funktionen begrenzt wird, aktivieren Sie die folgenden .exe-Dateien. Eine ausführliche Beschreibung des Einstellverfahrens entnehmen Sie bitte der Bedienungsanleitung der verwendeten Firewall-Software.

- McrewServer.exe
- McTaskTray.exe
- McService.exe
- McFolderWatcher.exe
- McrewHttpService.exe
- McrewUPnPService.exe

Kein Ton von der Anlage

- **M-crew Server ist nicht durch die Serverwahl an der Anlage ausgewählt.**
Einzelheiten entnehmen Sie bitte der Bedienungsanleitung der Anlage.
- **Die Systemregistrierung auf der Server-Seite ist nicht korrekt.**

1 Überprüfen Sie die Verbindung zwischen der Anlage und Ihrem Computer. Um die optimale Anschlussmethode zu prüfen, klicken Sie auf [Start] – [All Programs] – [M-crew Server] – [MANUAL] – [Connection Manual] in dieser Reihenfolge.

2 Schalten Sie die Anlage ein.

Die Anlage wird automatisch auf Ihrem Computer registriert.

Die Server-Seite muss ebenfalls eingestellt sein, wenn Sie eine manuelle Registrierung der Anlage durchführen. Siehe „Manuelle Registrierung der Anlage auf Ihrem Computer“ auf Seite 14.

- **Vergewissern Sie sich, dass die Anlage korrekt angeschlossen ist. (Nehmen Sie auf die Anschlussanleitung Bezug. Überprüfen Sie auch die Netzwerkeinstellungen Ihres Computers.)**
- **Prüfen Sie, ob das M-crew Server-Symbol in der Taskleiste vorhanden ist.**
Nehmen Sie auf die Startanleitung Bezug. Lesen Sie auch „Taskleistensymbol nicht vorhanden“ auf Seite 25.
- **Vergewissern Sie sich, dass das M-crew Server-Symbol in der Taskleiste vorhanden ist.**
Nehmen Sie auf die Update-Anleitung Bezug. Lesen Sie auch „Taskleistensymbol abgeblendet“ auf Seite 25.

- **Vergewissern Sie sich, dass die Anlage in M-crew Server registriert ist.**

Nehmen Sie auf die Anweisungen zur Bestätigung der Registrierung Bezug.

- **Starten Sie Ihren Computer neu.**

- **Kein Web-Radio-Empfang**

Vergewissern Sie sich, dass der Internet-Zugang des Computers korrekt eingestellt ist.

Wenn Sie einen Proxyserver verwenden, vergewissern Sie sich, dass der Proxyserver im Dialogfeld „PROXY SETTING“ korrekt eingestellt ist.

Taskleistensymbol nicht vorhanden

- **Wenden Sie das folgende Verfahren an, um das Symbol wieder anzuzeigen. Klicken Sie auf [Start] – [All Programs] – [M-crew Server] – [TOOLS] – [M-crew Server task tray icon] in dieser Reihenfolge.**
- **M-crew Server deinstallieren, und dann neu installieren.**

Taskleistensymbol abgeblendet

Der Dienst ist nicht aktiv. Überprüfen Sie die folgenden Punkte zur Fehlerbehebung.

- **Rechtsklicken Sie auf das Taskleistensymbol. Klicken Sie auf [Start Music Service].**
- **Klicken Sie auf [Start] – [All Programs] – [M-crew Server] – [TOOLS] – [ICF Settings] in dieser Reihenfolge und überprüfen Sie den Port.**
- **M-crew Server deinstallieren, und dann neu installieren.**

M-crew Server kann nicht deinstalliert werden

- 1** Stoppen Sie den Dienst über das Taskleistensymbol.
Rechtsklicken Sie auf das Taskleistensymbol, und klicken Sie dann auf „Stop Music Service“ im Kontextmenü.
- 2** Schließen Sie das Taskleistensymbol.
Rechtsklicken Sie auf das Taskleistensymbol, und klicken Sie dann auf [Hide Task Tray icon] im Kontextmenü.
- 3** Wenn Windows XP auf die Kategorieansicht eingestellt ist, wechseln Sie zur klassischen Ansicht, und klicken Sie dann auf [Start] – [Control Panel] – [Add or Remove Programs] in dieser Reihenfolge.
Wählen Sie das gewünschte Programm aus, und entfernen Sie es.

Kennisgeving voor gebruikers

- Het geheel of gedeeltelijk kopiëren van deze software of de bijbehorende handleiding, of het verhuren van de software aan derden zonder voorafgaande toestemming, is krachtens de wet op het auteursrecht ten strengste verboden.
- SONY aanvaardt geen enkele aansprakelijkheid voor financiële schade, verlies of winstderving voortvloeiend uit het gebruik van de software die bij deze systeem wordt geleverd, noch voor schadeclaims door derden.
- Indien zich door een fabricagefout een probleem voordoet met deze software, vervangt SONY de defecte handelswaar. SONY aanvaardt in deze echter geen andere verantwoordelijkheid.
- De bij de systeem geleverde software is uitsluitend goedgekeurd voor gebruik met de voorgeschreven apparatuur.
- Wij streven voortdurend naar kwaliteitsverbetering. De specificaties van deze software kunnen daarom zonder voorafgaande kennisgeving worden gewijzigd.
- De garantie strekt zich niet uit tot het gebruik van deze systeem met andere dan de meegeleverde software.
- "M-crew Server" is een handelsmerk van Sony Corporation.
- Microsoft, Windows, Windows NT en Windows Media zijn handelsmerken of wettig gedeponeerde handelsmerken van Microsoft Corporation in de Verenigde Staten en/of andere landen.
- IBM en PC/AT zijn wettig gedeponeerde handelsmerken van International Business Machines Corporation.
- Macintosh is een wettig gedeponeerd handelsmerk van Apple Computer, Inc. in de Verenigde Staten en/of andere landen.
- Pentium en Celeron zijn handelsmerken of wettig gedeponeerde handelsmerken van Intel Corporation.
- Alle andere handelsmerken of wettig gedeponeerde handelsmerken zijn handelsmerken of wettig gedeponeerde handelsmerken van de respectievelijke eigenaars.
- ™ en ® worden in deze handleiding niet gebruikt.

Gracenote/CDDB

Corporate description

- Music recognition technology and related data are provided by Gracenote and the Gracenote CDDB® Music Recognition ServiceSM. Gracenote is the industry standard in music recognition technology and related content delivery. For more information visit www.gracenote.com.

Proprietary legends

- CD and music-related data from Gracenote, Inc., copyright © 2000-2005 Gracenote. Gracenote Software, copyright © 2000-2005 Gracenote. This product and service may practice one or more of the following U.S. Patents: #5,987,525; #6,061,680; #6,154,773, #6,161,132, #6,230,192, #6,230,207, #6,240,459, #6,330,593, and other patents issued or pending. Some services supplied under license from Open Globe, Inc. for U.S. Patent: #6,304,523.
- Gracenote and CDDB are registered trademarks of Gracenote. The Gracenote logo and logotype and the "Powered by Gracenote" logo are trademarks of Gracenote.



Program © 2005 Sony Corporation
Documentation © 2005 Sony Corporation

Inhoudsopgave

Systeemvereisten	5
Voordat u de software installeert	7

Installeren

Installeren M-crew Server	8
---------------------------------	---

Overige informatie

M-crew Server starten	11
ICF-instellingen opgeven	12
Het systeem handmatig registreren op de computer	14
M-crew Server verwijderen	16
Problemen oplossen	18
M-crew Server start niet op	19
De software kon niet worden geïnstalleerd	20
Het systeem geeft geen geluid	23
Taakbalkpictogram ontbreekt	25
Taakbalkpictogram is donker	25
Kan M-crew Server niet verwijderen	25

Systemeisen

Voor het gebruik van M-crew Server dient u te beschikken over de volgende programmatuur en apparatuur.

PC/AT of compatibel computer die voldoet aan de onderstaande vereisten.

M-crew Server is niet geschikt voor Apple Macintosh computers.

- Processor*: Intel Pentium III 600 MHz (1 GHz of meer aanbevolen) of Celeron 600 MHz (1 GHz of meer aanbevolen) of sneller
- RAM: 256 MB of meer aanbevolen
- Videokaart en schermbesturing: met ondersteuning van XGA (1024 × 768 pixels) en ten minste 65.536 kleuren.
- Vrije ruimte op de vaste schijf voor installatie: ten minste 20 MB (voor onder andere M-crew Server en de Help)
- CD-ROM- of DVD-station (voor installatie van de software en CD-opnames)
- Beschikbare LAN-aansluiting: ten minste één
- Geluidskaart

Besturingssysteem: Windows XP Home Edition/Windows XP Professional/Windows XP Media Center Edition 2004/Windows XP Media Center Edition 2005

M-crew Server werkt niet met Microsoft Windows 3.1, Windows 95, Windows 98, Windows ME, Windows NT of Windows 2000 Professional.

Meld u aan als beheerder als u het programma gaat installeren.

Internetverbinding (voor toegang tot Gracenote en WEBRADIO)

Beeldscherm: XGA (1024 × 768 pixels)

Met ondersteuning voor minimaal 65.536 kleuren.

Gebruikte taal: Engels/Duits/Frans

* De werking wordt alleen gegarandeerd met Intel Pentium- en Celeron-processoren.

Opmerkingen

- De werking wordt niet voor alle hierboven aanbevolen computeromgevingen gegarandeerd.
- De werking wordt niet gegarandeerd bij zelf gebouwde PC's of besturingssystemen en omgevingen waarbij u zelf een upgrade naar een ander besturingssysteem hebt uitgevoerd.
- Dit geldt niet voor computers van eigen merken en zelfgebouwde personal computers.

Voordat u de software installeert

- **Sluit het systeem niet op de computer aan voordat de installatie is voltooid!**
- **Sluit alle programma's op de computer af voordat u de software installeert!**
- **Meld u aan als gebruiker met beheerdersrechten als u de software installeert.**

Installeren M-crew Server

- 1 Zet de computer aan en wacht tot Windows is opgestart.
- 2 Plaats de meegeleverde CD-ROM in het CD-ROM-station van de computer.

Het dialoogvenster "M-crew Server SETUP" verschijnt.

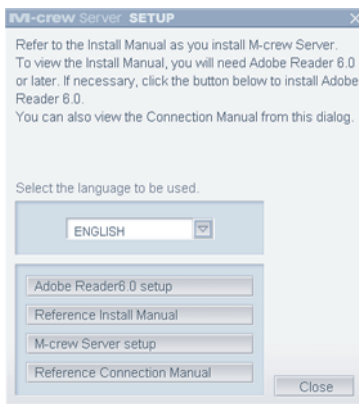

Opmerking

Dubbelklik op het pictogram  (Setup.exe) op de CD-ROM als het dialoogvenster niet verschijnt.

- 3 Selecteer de taal die u wilt gebruiken.
- 4 Klik op [M-crew Server setup].
De installatie wordt gestart.

Opmerking

Als ".Net Framework" niet op de computer is geïnstalleerd, verschijnt het dialoogvenster ".NET Framework Installer". Klik op [Install] om ".Net Framework 1.1" te installeren en volg de instructies op het scherm.

- 5 Volg de instructies op het scherm.

- 6** Klik na afloop van de installatie op [Reboot] om de computer opnieuw op te starten.

Zorg ervoor dat u de computer pas opnieuw opstart als de installatie helemaal is voltooid.

Nadat de computer opnieuw is opgestart, verschijnt het dialoogvenster "AUTO LINK FOLDER SETUP".

Voor Windows XP SP2

Het dialoogvenster "Windows Security Alert" verschijnt.

Klik op [Unblock] om het programma te deblokkeren.

Controleer of bij [Name] de naam "M-crew Server task tray icon" staat en klik vervolgens op [Unblock]. Als u op [Keep Blocking] klikt, kunt u M-crew Server niet gebruiken (pagina 20).



- 7** Klik op [NEXT].

De inhoud van het bij ON geselecteerde pad wordt automatisch geladen. Als u hier niets instelt, klikt u op [Skip].

De verbindingshandleiding verschijnt automatisch.

Voor Windows XP SP2

Raadpleeg "ICF-instellingen opgeven" op pagina 12 als het dialoogvenster "ICF Settings" verschijnt.

- 8** Bevestig de optimale verbindingsmethode en sluit het systeem aan op de computer.

- 9** Zet het systeem aan. Het systeem wordt automatisch geregistreerd op de computer. Als u het systeem handmatig wilt registreren, raadpleeg "Het systeem handmatig registreren op de computer" op pagina 14.

Opmerkingen

- Wanneer SP2 nog niet op Windows XP is toegepast, werkt M-crew Server mogelijk niet goed, tenzij de laatste Windows-beveiligingsupdate is toegepast. Pas in deze gevallen de laatste Windows-update (KB885835) toe of raadpleeg de inhoud op de volgende website en neem de noodzakelijke maatregelen.
<http://www.sony.net/Products/OpenMG/support/840987/>
- M-crew Server gebruikt de geïnstalleerde mappen. Zorg er dus voor dat u geen van deze mappen verwijdert, verplaatst of bewerkt. Als u deze mappen net als andere bestanden in Windows Explorer beheert, kan de inhoud ervan instabiel worden of beschadigd raken.
- Zorg ervoor dat u de installatie niet onderbreekt of de CD-ROM tijdens de installatie uit het CD-ROM-station haalt. Als u dat wel doet, kunt u de software wellicht in het vervolg niet meer installeren.

Tip

De volgende modules worden geïnstalleerd.

Microsoft-module ¹⁾	.Net Framework versie 1.1 Microsoft Data Access Components (MDAC) 2.8 (indien nodig) Windows MediaFormatSDK9 Runtime
OpenMG SDK	OpenMG SDK 3.4.01 OpenMG Limited Patch Andere bijbehorende modules
CDDDB ²⁾	CDDDB2-module
Music Server	Mcrew Music Server Andere bijbehorende modules
M-crew Server	M-crew Server Andere bijbehorende modules

¹⁾Raadpleeg de Microsoft-website en andere documentatie voor een gedetailleerde beschrijving van deze Microsoft-modules.

²⁾Ga naar www.gracenote.com voor een gedetailleerde beschrijving van CDDDB2.

M-crew Server starten

Klik achtereenvolgens op [Start] – [All Programs] – [M-crew Server] – [M-crew Server].

Of dubbelklik op het pictogram M-crew Server op de taakbalk.

Of klik met de rechtermuisknop op het pictogram M-crew Server op de taakbalk en selecteer "M-crew Server".

ICF-instellingen opgeven

U kunt de instellingen voor ICF (Internet Connection Firewall) opgeven als het pictogram M-crew Server op de taakbalk verschijnt als .

- 1** Klik achtereenvolgens op [Start] – [All Programs] – [M-crew Server] – [TOOLS] – [ICF Settings].
Het dialoogvenster "ICF SETTINGS" verschijnt.
- 2** Klik op de poort met NG-status.
Er verschijnt een lijst met poortnummers.
Als u bij alle serverstatusitems "OK" ziet, hoeft u de ICF-instellingen niet op te geven. Klik op [Close] om het venster te sluiten.
- 3** Selecteer een willekeurig ander poortnummer.
- 4** Klik op [Apply].
U ziet "OK" of "NG".
- 5** Herhaal stap 2 – 4 totdat alle items de status "OK" hebben.
- 6** Klik op [Close].

Tips

- Windows XP en latere versies beschikken standaard over een eenvoudige firewall-voorziening. Deze voorziening, "ICF" genoemd, stelt gebruikers in staat de communicatie tussen Internet enerzijds en het netwerk thuis of op kantoor anderzijds te beperken. Als deze firewall is ingeschakeld, moet u ervoor zorgen dat communicatie vanuit specifieke poorten en programma's mogelijk is. Als u dat niet doet, is er geen communicatie mogelijk tussen M-crew Server en het systeem. Deze instellingen geeft u op in het dialoogvenster ICF SETTINGS. Uw computer wordt hiermee wellicht wel opengesteld voor ongewenste bezoekers.
- Als de communicatie wordt beperkt door andere firewall-software dan die van het besturingssysteem, schakelt u de volgende .exe-bestanden in. Raadpleeg de handleiding bij de firewall-software voor meer informatie over de instellingen.
 - McrewServer.exe
 - McTaskTray.exe
 - McService.exe
 - McFolderWatcher.exe
 - McrewHttpService.exe
 - McrewUPnPService.exe

Het systeem handmatig registreren op de computer

Als u het systeem na installatie van M-crew Server aansluit op de computer, wordt het systeem automatisch geregistreerd op de computer. Registreer het systeem handmatig als u wilt zorgen voor een betere beveiliging.

- 1** Zet het systeem aan.
- 2** Druk op de afstandsbediening net zo lang op NETWORK totdat u MUSIC LIBRARY of WEB RADIO ziet.
- 3** Druk op de afstandsbediening op NETWORK MENU.
- 4** Druk op de afstandsbediening net zo lang op **⏪** of **⏩** totdat u "REGISTRATION?" ziet en druk dan op de afstandsbediening op ENTER.
Het aftelscherm verschijnt in de display van het systeem.

- 5** Klik achtereenvolgens op [Start] – [All Programs] – [M-crew Server] – [TOOLS] – [EQUIPMENT LIST].

Het dialoogvenster "M-crew Server EQUIPMENT LIST" verschijnt op het computerscherm.

Voor Windows XP SP2

Het dialoogvenster "Windows Security Alert" verschijnt. Controleer of bij [Name] de naam "MCMachineRegist.exe" staat en klik vervolgens op [Unblock]. Als u op [Keep Blocking] klikt, kunt u M-crew Server niet gebruiken (pagina 20).



- 6** Stel "Equipment selection mode:" in op "Manual" en klik op de computer op [Add].
De registratie wordt gestart.
Als de registratie is voltooid, verschijnt de tekst "Complete!" in de display van het systeem.

M-crew Server verwijderen

Meld u aan als gebruiker met beheerdersrechten en volg de onderstaande procedure.

Raadpleeg de handleiding bij de computer voor informatie over het aanmelden als gebruiker met beheerdersrechten.

- 1** Stop de service via het pictogram op de taakbalk.
Klik met de rechtermuisknop op het pictogram op de taakbalk en klik vervolgens op [Stop Music Service] in het menu.
Het pictogram op de taakbalk wordt grijs weergegeven.
- 2** Verberg het pictogram op de taakbalk.
Klik met de rechtermuisknop op het pictogram op de taakbalk en klik vervolgens op [Hide task tray icon] in het menu.
Het pictogram op de taakbalk verdwijnt.
- 3** Wanneer Windows XP in de klassieke weergave staat, schakelt u over naar de categorieweergave en klikt u vervolgens op [Start] – [Control Panel]– [Add or Remove Programs], in die volgorde.
- 4** Selecteer [M-crew Server] en klik op [Change/Remove].
- 5** Selecteer [Mcrew Music Server] en klik op [Change/Remove].
- 6** Start de computer opnieuw op.

Opmerkingen

- Als u M-crew Server verwijdert, verschijnt er een opdrachtvenster. De verwerking van opdrachtregels kan enige tijd duren. Het verwijderenproces gaat echter gewoon door, dus klik in het venster van "Installsheid" niet op [Cancel].
- "OpenMG Limited Patch ***" en "OpenMG Secure Module ***" kunnen ook door andere software worden gebruikt (zoals SonicStage en VAIO Media). Als Open MG SDK niet wordt gebruikt, verwijdert u "OpenMG Limited Patch ***" en "OpenMG Secure Module ***" via het venster "Add or Remove Programs".

Problemen oplossen

Als u bij het installeren of verwijderen van M-crew Server een probleem ondervindt, kunt u het mogelijk verhelpen aan de hand van de volgende informatie. Als het probleem zich blijft voordoen nadat u alle onderstaande zaken hebt gecontroleerd, vult u de volgende tabel in en neemt u vervolgens contact op met uw Sony-leverancier. We raden u aan eventuele foutberichten op te schrijven.

Computer <ul style="list-style-type: none">• Fabrikant:• Model:• Type: desktop / laptop
Besturingssysteem:
RAM:
Vaste schijf (met M-crew Server en audiogegevens) <ul style="list-style-type: none">• Totale capaciteit:• Nog beschikbaar:
Geïnstalleerde map met M-crew Server (indien niet de standaardmap) ¹⁾ <ul style="list-style-type: none">• Locatie van geïnstalleerde map:
Softwareversie (M-crew Server Ver. 1.0) ²⁾ :
Eventueel foutbericht:
Bij gebruik van een extern CD-ROM-station <ul style="list-style-type: none">• Fabrikant:• Model:• Type: CD-ROM / CD-R/RW / DVD-ROM / Anders ()• Type aansluiting op de computer: PC-kaart / USB / IEEE1394 / Anders ()
Bij gebruik van een ander apparaat met USB-aansluiting <ul style="list-style-type: none">• Apparaat (of apparaten):

1) Als u geen bestemming opgeeft, wordt de software geïnstalleerd in C:\Program Files\Mcrewserver.

2) U kunt controleren welke M-crew Server-versie u gebruikt door met de rechtermuisknop in het venster M-crew Server te klikken en "About M-crew Server" te selecteren of de versiegegevens op de meegeleverde CD-ROM te bekijken.

M-crew Server start niet op

- **De serverpoorten zijn niet open.**
 - 1** Klik achtereenvolgens op [Start] – [All Programs] – [M-crew Server] – [TOOLS] – [ICF Settings].
Het dialoogvenster "ICF SETTINGS" verschijnt.
 - 2** Klik op de poort met NG-status.
Er verschijnt een lijst met poortnummers.
 - 3** Selecteer een willekeurig ander poortnummer.
 - 4** Klik op [Apply].
U ziet "OK" of "NG".
 - 5** Herhaal stap 2 – 4 totdat alle items de status "OK" hebben.
 - 6** Klik op [Close].

De software kon niet worden geïnstalleerd

- **Zorg ervoor dat u alle programma's afsluit voordat u de software installeert.**

Als u de installatie start en er zijn nog andere programma's actief, kan zich een storing voordoen. Dit is met name het geval bij programma's die veel systeembronnen gebruiken, zoals antivirussoftware.

- **Zorg ervoor dat er voldoende ruimte is op de vaste schijf van de computer.**

U hebt minimaal 150 MB ruimte nodig op de vaste schijf. Als de computer niet voldoende ruimte heeft, kunt u de software mogelijk niet installeren.

- **U gebruikt Windows XP SP2 en hebt in het dialoogvenster "Windows Security Alert" op de knop [Keep Blocking] geklikt.**

1 Klik achtereenvolgens op [Start] – [Control Panel].

Het dialoogvenster "Control Panel" verschijnt.

2 Schakel over op Category View als Windows XP is ingesteld op Classic View. Klik vervolgens op [Network Connections].

3 Klik op "Change Window Firewall Settings" van het linkerkant. Het dialoogvenster "Windows Firewall" verschijnt.

4 Ga naar het tabblad [Exceptions].

5 Klik op [Add Program].

Het dialoogvenster "Add a program" verschijnt.

6 Selecteer in de lijst "Programs" de vermelding "M-crew Server task tray icon" en klik op [OK].
Controleer of op het tabblad "Exceptions" van het dialoogvenster "Windows Firewall" het taakbalkpictogram voor M-crew Server in de lijst met services en programma's staat.

7 Klik op [OK].

- **Als de software nog steeds niet kan worden geïnstalleerd.**

1 Klik achtereenvolgens op [Start] – [Control Panel].
Het dialoogvenster "Control Panel" verschijnt.

2 Schakel over op Category View als Windows XP is ingesteld op Classic View. Klik vervolgens op [Add or Remove Programs].
Het dialoogvenster "Add or Remove Programs" verschijnt.

3 Selecteer en klik op "M-crew Server" in de lijst "Currently Installed Programs".
Als "M-crew Server" niet in de lijst "Currently Installed Programs" staat, klikt u op [Change/Remove] en gaat u verder met stap 6.

4 Klik op [Change/Remove].

5 Volg de instructies op het scherm en start de computer opnieuw op.

6 Installeer het programma opnieuw als de computer opnieuw is opgestart. (Raadpleeg "Installeren M-crew Server" op pagina 8.)

- **Als de installatie gestopt lijkt**

Afhankelijk van de computer en het CD-ROM-station kan de installatie 10 minuten of langer duren. Kijk of zich bij de installatie een of meer van de volgende problemen voordoen.

- **De balk op het scherm geeft geen voortgang aan. Het activiteitenlampje heeft al een paar minuten niet gebrand.**

Dit is normaal. Een ogenblik geduld.

"No Server" verschijnt op de NAS-CZ1.

- **M-crew Server herkent het systeem mogelijk niet.**

Als de communicatie wordt beperkt door andere firewall-software dan die van het besturingssysteem, schakelt u de volgende .exe-bestanden in. Raadpleeg de handleiding bij de firewall-software voor meer informatie over de instellingen.

- McrewServer.exe
- McTaskTray.exe
- McService.exe
- McFolderWatcher.exe
- McrewHttpService.exe
- McrewUPnPService.exe

Het systeem geeft geen geluid

- **U hebt deze M-crew Server niet op het systeem geselecteerd.**
Raadpleeg de gebruiksaanwijzing bij het systeem voor meer informatie.
- **De systeemregistratie op de server is niet correct.**

1 Controleer of het systeem goed is aangesloten op de computer. Klik achtereenvolgens op [Start] – [All Programs] – [M-crew Server] – [MANUAL] – [Connection Manual] om te kijken of u de optimale verbindingmethode hebt geselecteerd.

2 Zet het systeem aan.

Het systeem wordt automatisch geregistreerd op de computer.

Als u de systeemregistratie handmatig uitvoert, moet ook de serverkant worden ingesteld. Raadpleeg "Het systeem handmatig registreren op de computer" op pagina 14.

- **Zorg ervoor dat het systeem goed is aangesloten. (Raadpleeg de verbindingshandleiding. Controleer ook de netwerkinstellingen van de computer.)**
- **Kijk of u het taakbalkpictogram M-crew Server ziet.**
Raadpleeg de opstartinstructies. Raadpleeg ook het "Taakbalkpictogram ontbreekt" op pagina 25.
- **Controleer of het taakbalkpictogram M-crew Server actief is.**
Raadpleeg de update-instructies. Raadpleeg ook het "Taakbalkpictogram is donker" op pagina 25.
- **Zorg ervoor dat het systeem is geregistreerd in M-crew Server.**
Raadpleeg de instructies voor het bevestigen van de registratie.
- **Start de computer opnieuw op.**

- **Kan niet naar WEBRADIO luisteren**

Controleer of de computer beschikt over een correct werkende internetverbinding.

Zorg er bij gebruik van een proxyserver voor dat de proxyserver goed is ingesteld in het dialoogvenster "PROXY SETTING".

Taakbalkpictogram ontbreekt

- **Volg de onderstaande procedure om het pictogram opnieuw weer te geven. Klik achtereenvolgens op [Start] – [All Programs] – [M-crew Server] – [TOOLS] – [M-crew Server task tray icon].**
- **Verwijder M-crew Server en installeer het programma opnieuw.**

Taakbalkpictogram is donker

De service is niet actief. Los het probleem op door de volgende zaken te controleren.

- **Klik met de rechtermuisknop op het taakbalkpictogram. Klik op [Start Music Service].**
- **Klik achtereenvolgens op [Start] – [All Programs] – [M-crew Server] – [TOOLS] – [ICF Settings] en controleer de poort.**
- **Verwijder M-crew Server en installeer het programma opnieuw.**

Kan M-crew Server niet verwijderen

- 1** Stop de service via het taakbalkpictogram.
Klik met de rechtermuisknop op het taakbalkpictogram en klik in het menu op "Stop Music Srevice".
- 2** Verberg het taakbalkpictogram.
Klik met de rechtermuisknop op het taakbalkpictogram en klik in het menu op [Hide Task Tray icon].
- 3** Schakel over op Classic View als Windows XP is ingesteld op Category View. Klik achtereenvolgens op [Start] – [Control Panel] – [Add or Remove Programs].
Selecteer het gewenste programma en verwijder het.

Avvertenza per gli utilizzatori

- Le leggi sul diritto d'autore proibiscono la riproduzione in tutto o in parte del software e del manuale fornito, nonché la locazione del software senza l'autorizzazione del detentore del diritto d'autore.
- In nessun caso SONY sarà responsabile di alcun danno economico, o di mancato guadagno, comprese rivendicazioni di terzi, derivanti dall'uso del software fornito con questo sistema.
- Se dovesse verificarsi un problema relativo a questo software dovuto a difetto di fabbricazione, SONY lo sostituirà. Tuttavia SONY non si assume alcuna altra responsabilità.
- Il software fornito con questo sistema non può essere usato con apparecchiature diverse da quelle indicate.
- Notare che, a causa del continuo impegno per il miglioramento della qualità, le caratteristiche tecniche del software sono soggette a modifica senza preavviso.
- Il funzionamento di questo sistema con software diverso da quello fornito non è coperto da garanzia.
- “M-crew Server” è un marchio commerciale di Sony Corporation.
- Microsoft, Windows, Windows NT e Windows Media sono marchi commerciali o marchi commerciali registrati di Microsoft Corporation negli Stati Uniti d’America e/o in altri paesi.
- IBM e PC/AT sono marchi commerciali registrati di International Business Machines Corporation.
- Macintosh è un marchio commerciale registrato di Apple Computer, Inc. negli Stati Uniti d’America e/o in altri paesi.
- Pentium e Celeron sono marchi commerciali o marchi commerciali registrati di Intel Corporation.
- Tutti gli altri marchi commerciali e marchi commerciali registrati sono marchi commerciali o marchi commerciali registrati dei rispettivi detentori.
- In questo manuale i simboli TM e ® sono stati omessi.

Gracenote/CDDB

Corporate description

- Music recognition technology and related data are provided by Gracenote and the Gracenote CDDB® Music Recognition ServiceSM. Gracenote is the industry standard in music recognition technology and related content delivery. For more information visit www.gracenote.com.

Proprietary legends

- CD and music-related data from Gracenote, Inc., copyright © 2000-2005 Gracenote. Gracenote Software, copyright © 2000-2005 Gracenote. This product and service may practice one or more of the following U.S. Patents: #5,987,525; #6,061,680; #6,154,773, #6,161,132, #6,230,192, #6,230,207, #6,240,459, #6,330,593, and other patents issued or pending. Some services supplied under license from Open Globe, Inc. for U.S. Patent: #6,304,523.
- Gracenote and CDDB are registered trademarks of Gracenote. The Gracenote logo and logotype and the "Powered by Gracenote" logo are trademarks of Gracenote.



Program © 2005 Sony Corporation
Documentation © 2005 Sony Corporation

Indice

Requisiti di sistema	5
Prima di installare del software	7

Installazione

Installazione M-crew Server	8
-----------------------------------	---

Altre informazioni

Avviare M-crew Server	11
Impostazioni ICF	12
Registrazione manuale del sistema sul computer	14
Disinstallazione del software M-crew Server	16
Risoluzione dei problemi	18
M-crew Server non si avvia	19
L'installazione non è riuscita	20
Il sistema non emette alcun suono	23
L'icona nella barra delle applicazioni non è presente	25
L'icona nella barra delle applicazioni è ombreggiata	25
Impossibile disinstallare M-crew Server	25

Requisiti di sistema

Per eseguire M-crew Server sono necessari i seguenti hardware e software.

Un PC/AT compatibile le cui prestazioni siano conformi ai requisiti che seguono.

M-crew Server non può essere eseguito nell'ambiente Apple Macintosh.

- CPU*: Intel Pentium III 600 MHz (si consiglia 1 GHz) oppure Celeron MHz (si consiglia 1 GHz) o superiore
- RAM: si consiglia 256 MB
- Scheda video e driver dello schermo: Devono permettere la visualizzazione XGA (1024 × 768 pixel) con almeno 65.536 colori.
- Spazio libero su disco rigido necessario per l'installazione: Almeno 20 MB (comprende M-crew Server, la guida ecc.)
- Unità CD-ROM o DVD (per l'installazione del software e registrazione di CD)
- Presa LAN disponibile: Almeno una
- Scheda audio

Sistema operativo: Windows XP Home Edition/Windows XP Professional/Windows XP Media Center Edition 2004/Windows XP Media Center Edition 2005

M-crew Server non può essere eseguito in ambiente Microsoft Windows 3.1, Windows 95, Windows 98, Windows ME, Windows NT o Windows 2000 Professional.

Per installare, collegarsi al sistema come amministratore.

Accesso a Internet (per accedere a Gracenote e a WEB RADIO)

Schermo: XGA (1024 × 768 pixel)

Deve essere in grado di visualizzare almeno 65.536 colori.

Lingua utilizzata: Inglese/tedesco/francese

* Il funzionamento è garantito solo con CPU Intel Pentium e Celeron.

Note

- Il funzionamento non è garantito per tutti gli ambienti del computer consigliati precedentemente citati.
- Il funzionamento non è garantito su PC o sistemi operativi autocostruiti e in ambienti aggiornati ad altri sistemi operativi.
- Non compatibile con computer speciali e con computer autocostruiti.

Prima di installare del software

- **Non collegare il sistema al computer prima che l'installazione sia stata completata!**
- **Prima di installare il software, chiudere tutte le applicazioni in esecuzione sul computer!**
- **Installare il software collegandosi al sistema con un nominativo di amministratore del computer.**

Installazione M-crew Server

- 1** Accendere il computer e attendere l'avvio di Windows.
- 2** Inserire il CD-ROM fornito nell'apposita unità del computer.
Appare la finestra di dialogo "M-crew Server SETUP".

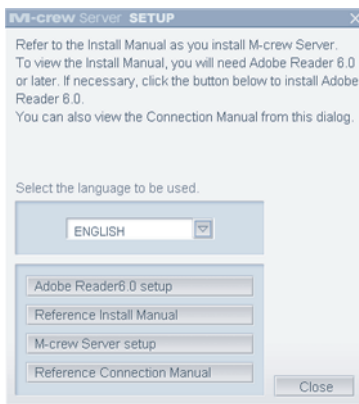

Nota

Se la finestra di dialogo non si apre, fare doppio clic sull'icona  (Setup.exe) del CD-ROM.

- 3** Selezionare la lingua da utilizzare.
- 4** Fare clic su [M-crew Server setup].
L'installazione inizia.

Nota

Se ".Net Framework" non è installato sul computer, appare la finestra di dialogo ".NET Framework Installer". Fare clic su [Install] per installare ".Net Framework 1.1" e seguire le istruzioni visualizzate.

- 5** Seguire i messaggi sullo schermo.

6 Quando l'installazione è terminata, fare clic su [Reboot] per riavviare il computer.

Accertarsi di riavviare il computer solo dopo che l'installazione è stata completata.

Dopo aver riavviato il computer, appare la finestra “AUTO LINK FOLDER SETUP”.

Per Windows XP SP2

Appare la finestra di dialogo “Windows Security Alert”.

Fare clic su [Unblock] per sbloccare il programma.

Verificare che [Name] sia “M-crew Server task tray icon”, quindi fare clic sul pulsante [Unblock]. Facendo clic sul pulsante [Keep Blocking], non sarà possibile usare M-crew Server (pagina 20).



7 Fare clic su [NEXT].

I contenuti che si trovano nel percorso contrassegnato dalla casella di controllo sono caricati automaticamente. Se questa impostazione non viene effettuata, fare clic sul pulsante [Skip]. Il manuale del collegamento appare automaticamente.

Per Windows XP SP2

Vedere “Impostazioni ICF” a pagina 12 quando si apre la finestra di dialogo “ICF Setting”.

8 Verificare quale sia il metodo di collegamento più indicato e collegare il sistema al computer.

- 9** Accendere il sistema. Il sistema viene automaticamente registrato sul computer. Per registrare manualmente il sistema sul computer, vedere “Registrazione manuale del sistema sul computer” a pagina 14.

Note

- Se a Windows XP non è stato applicato SP2, M-crew Server potrebbe non funzionare correttamente se non applicando gli ultimi aggiornamenti di protezione Windows. In questi casi, applicare l’aggiornamento Windows più recente (KB885835) o consultare quanto descritto nel seguente sito di web, adottando misure adeguate.
<http://www.sony.net/Products/OpenMG/support/840987/>
- Il software M-crew Server usa le cartelle installate, quindi non eliminare, spostare o modificare alcuna di esse. Trattando queste cartelle come file qualsiasi con Windows Explorer, se ne potrebbe danneggiare i contenuti o renderli instabili.
- Mentre l’installazione è ancora in corso, non interromperla, né espellere il CD-ROM dalla relativa unità. Così facendo potrebbe essere impossibile installare il software in un secondo tempo.

Informazione

Vengono installati i seguenti moduli.

Modulo Microsoft ¹⁾	.Net Framework Versione1.1 Microsoft Data Access Components (MDAC) 2.8 (se necessario) Windows MediaFormatSDK9 Runtime
OpenMG SDK	OpenMG SDK 3.4.01 OpenMG Limited Patch Altri moduli pertinenti
CDDB ²⁾	Modulo CDDB2
Server musicale	Mcrew Music Server Altri moduli pertinenti
M-crew Server	M-crew Server Altri moduli pertinenti

¹⁾Per una descrizione dettagliata di questi Moduli Microsoft, fare riferimento alla home page di Microsoft e altre informazioni.

²⁾Per una descrizione dettagliata di CDDB2, fare riferimento a www.gracenote.com.

Avviare M-crew Server

Fare clic su [Start] – [All Programs] – [M-crew Server] – [M-crew Server] in questo ordine.

Oppure fare doppio clic sull'icona M-crew Server nella barra delle applicazioni.

Oppure fare clic con il pulsante destro del mouse sull'icona M-crew Server sulla barra delle applicazioni e selezionare “M-crew Server”.

Impostazioni ICF

Se l'icona di M-crew Server nella barra delle applicazioni appare come , effettuare le impostazioni di ICF (Internet Connection Firewall).

- 1** Fare clic su [Start] – [All Programs] – [M-crew Server] – [TOOLS] – [ICF Settings] in questo ordine.
Appare la finestra “ICF SETTINGS”.
- 2** Fare clic sulla porta il cui stato è NG.
Appare un menu a discesa con i numeri di porta.
Se in corrispondenza a tutte le voci di stato del server appare “OK”, non è necessario effettuare le impostazioni ICF. Fare clic su [Close] per chiudere la finestra.
- 3** Selezionare un numero di porta diverso qualsiasi.
- 4** Fare clic su [Apply].
Appare “OK” o “NG”.
- 5** Ripetere i passi da 2 a 4 finché in corrispondenza a tutte le voci di stato appare “OK”.
- 6** Fare clic su [Close].

Informazioni

- Windows XP e le versioni successive dispongono di una funzione standard di firewall semplice. Questa funzione firewall viene chiamata "ICF" e permette agli utenti di limitare le comunicazioni fra reti domestiche o piccole reti di ufficio e Internet. Quando è attivato questo firewall, deve essere impostato in modo che permetta la comunicazione su porte e programmi specifici, affinché M-crew Server e questo sistema possano comunicare. Queste impostazioni sono effettuate nella finestra ICF SETTINGS. Tuttavia, notare che effettuando queste impostazioni il computer potrebbe essere soggetto ad accesso illecito.
- Quando le comunicazioni sono limitate da software di firewall diverso da funzioni del sistema operativo, attivare i file .exe che seguono. Per una descrizione dettagliata della procedura di impostazione, vedere il manuale di funzionamento del software di firewall utilizzato.
 - McrewServer.exe
 - McTaskTray.exe
 - McService.exe
 - McFolderWatcher.exe
 - McrewHttpService.exe
 - McrewUPnPService.exe

Registrazione manuale del sistema sul computer

Quando il sistema viene collegato al computer dopo aver installato M-crew Server, il sistema viene registrato automaticamente sul computer. Per una sicurezza maggiore, registrare manualmente il sistema sul computer.

- 1** Accendere il sistema.
- 2** Premere ripetutamente NETWORK sul telecomando per commutare la funzione a MUSIC LIBRARY o WEB RADIO.
- 3** Premere NETWORK MENU sul telecomando.
- 4** Premere ripetutamente **◀◀** o **▶▶** sul telecomando finché appare “REGISTRATION?”, quindi premere ENTER sul telecomando.

Sullo schermo del sistema viene visualizzato il conto alla rovescia.

- 5** Fare clic su [Start] – [All Programs] – [M-crew Server] – [TOOLS] – [EQUIPMENT LIST] in questo ordine.

Sullo schermo del computer appare la finestra di dialogo “M-crew Server EQUIPMENT LIST”.

Per Windows XP SP2

Appare la finestra di dialogo “Windows Security Alert”.

Verificare che [Name] sia “MCMachineRegist.exe”, quindi fare clic sul pulsante [Unblock]. Facendo clic sul pulsante [Keep Blocking], non sarà possibile usare M-crew Server (pagina 20).



- 6** Impostare “Equipment selection mode:” su “Manual” e fare clic su [Add] sul computer.

La registrazione inizia.

Quando la registrazione è completata sullo schermo del sistema appare “Complete!”.

Disinstallazione del software M-crew Server

Collegarsi al sistema con un nominativo di amministratore del computer e procedere come segue.

Per dettagli su come collegarsi al sistema con un nominativo di amministratore del computer, fare riferimento alle istruzioni di funzionamento del computer.

- 1** Arrestare il servizio con l'icona nella barra delle applicazioni.
Fare clic con il pulsante destro del mouse sull'icona nella barra delle applicazioni, quindi fare clic su [Stop Music Service] nel menu.
L'icona nella barra delle applicazioni diventa ombreggiata.
- 2** Nascondere l'icona nella barra delle applicazioni.
Fare clic con il pulsante destro del mouse sull'icona nella barra delle applicazioni, quindi fare clic su [Hide task tray icon] dal menu.
L'icona nella barra delle applicazioni sparisce.
- 3** Se Windows XP è nella visualizzazione classica, passare alla visualizzazione per categorie, quindi fare clic su [Start] – [Control Panel] – [Add or Remove Programs] nell'ordine.
- 4** Selezionare [M-crew Server] e fare clic su [Change/Remove].
- 5** Selezionare [Mcrew Music Server] e fare clic su [Change/Remove].
- 6** Riavviare il computer.

Note

- Durante la disinstallazione di M-crew Server, appare una finestra di prompt dei comandi. L'elaborazione da prompt dei comandi potrebbe richiedere un certo tempo. Tuttavia, durante questo tempo la disinstallazione è in corso, quindi non fare clic sul pulsante [Cancel] (annulla) nella finestra di dialogo "Installshield".
- "OpenMG Limited Patch ***" e "OpenMG Secure Module ***" potrebbero essere usati da altro software (SonicStage, VAIO Media, ecc.). Se Open MG SDK non è utilizzato, disinstallare "OpenMG Limited Patch ***" e "OpenMG Secure Module ***" nella finestra "Add or Remove Programs".

Risoluzione dei problemi

Se si verifica un problema di installazione o disinstallazione di M-crew Server, procedere come segue per risolvere il problema. Se il problema permane dopo aver verificato tutte le voci che seguono, compilare la seguente tabella e rivolgersi al rivenditore Sony più vicino.

Se appare un messaggio di errore, si consiglia di prenderne nota.

Computer <ul style="list-style-type: none">• Fabbrikante:• Modello:• Tipo: Tipo desktop / Tipo laptop
Nome del sistema operativo:
RAM:
Unità disco rigido (contenente M-crew Server e dati audio) <ul style="list-style-type: none">• Capacità dell'unità:• Spazio libero:
Cartella installata che contiene M-crew Server (se diversa dalla cartella predefinita) ¹⁾ <ul style="list-style-type: none">• Posizione della cartella installata:
Versione del software (M-crew Server Ver.1.0) ²⁾ :
Messaggio di errore (se visualizzato):
Se viene utilizzata un'unità CD-ROM esterna <ul style="list-style-type: none">• Fabbrikante:• Modello:• Tipo: CD-ROM / CD-R/RW / DVD-ROM / altro ()• Tipo di collegamento con il computer: scheda PC / USB / IEEE1394 / altro ()
Se viene usata un'altra periferica con collegamento USB <ul style="list-style-type: none">• Nome della periferica (o periferiche):

1) Se la destinazione non è specificata, il software viene installato in C:\Program Files\Mcrewserver.

2) Per verificare la versione del software M-crew Server, fare clic con il pulsante destro del mouse nella finestra M-crew Server e selezionare "About M-crew Server", oppure vedere le informazioni sulla versione sul CD-ROM fornito.

M-crew Server non si avvia

- **Le porte del server non si aprono.**

1 Fare clic su [Start] – [All Programs] – [M-crew Server] – [TOOLS] – [ICF Settings] in questo ordine.

Appare la finestra “ICF SETTINGS”.

2 Fare clic sulla porta il cui stato è NG.

Appare un menu a discesa con i numeri di porta.

3 Selezionare un numero di porta diverso qualsiasi.

4 Fare clic su [Apply].

Appare “OK” o “NG”.

5 Ripetere i passi da 2 a 4 finché in corrispondenza a tutte le voci di stato appare “OK”.

6 Fare clic su [Close].

L'installazione non è riuscita

- **Prima di installare il software, chiudere tutte le applicazioni.**

Se l'installazione viene avviata mentre sono in esecuzione degli altri programmi, potrebbe verificarsi un malfunzionamento. Ciò è particolarmente vero per i programmi che richiedono molte risorse di sistema, quali software antivirus.

- **Verificare che il computer utilizzato disponga di sufficiente spazio su disco rigido.**

Sono necessari 150 MB o più di spazio libero sull'unità disco rigido. Se il computer utilizzato non dispone di spazio sufficiente, l'installazione potrebbe essere impossibile.

- **È stato fatto clic sul pulsante [Keep Blocking] nella finestra di dialogo "Windows Security Alert" di Windows XP SP2.**

1 Fare clic su [Start] – [Control Panel] in questo ordine.

Appare la finestra "Control Panel".

2 Se su Windows XP è impostata la visualizzazione per categorie, passare alla visualizzazione classica, quindi fare clic su [Network Connections].

3 Fare clic su "Change Window Firewall Settings" nel bordo sinistro.

Appare la finestra di dialogo "Windows Firewall".

4 Fare clic sulla scheda [Exceptions].

5 Fare clic su [Add Program].

Appare la finestra di dialogo "Add a program".

6 Selezionare “M-crew Server task tray icon” dall’elenco “Programs”, quindi fare clic sul pulsante [OK].
Verificare che l’icona di M-crew Server sia visualizzata nella barra delle applicazioni e che sia contrassegnata nell’elenco “Program and service” nella scheda “Exceptions” della finestra di dialogo “Windows Firewall”.

7 Fare clic su [OK].

• **Se dopo quanto effettuato non è stato comunque possibile installare.**

1 Fare clic su [Start] – [Control Panel] in questo ordine.
Appare la finestra “Control Panel”.

2 Se su Windows XP è impostata la visualizzazione classica, passare alla visualizzazione per categorie, quindi fare clic su [Add or Remove Programs].
Appare la finestra “Add or Remove Programs”.

3 Selezionare e fare clic su “M-crew Server” nell’elenco “Currently Installed Programs”.
Se “M-crew Server” non appare nell’elenco “Currently Installed Programs”, fare clic su [Change/Remove] e procedere al passo 6.

4 Fare clic su [Change/Remove].

5 Seguire i messaggi su schermo e riavviare il computer.

6 Quando il computer si riavvia, reinstallare. (Vedere “Installazione M-crew Server” a pagina 8.)

• **Se l’installazione sembra essersi arrestata**

L’installazione potrebbe richiedere 10 minuti o più, in funzione del computer o unità CD-ROM utilizzato. Durante l’installazione, controllare che non si verifichino i seguenti problemi.

- **La barra di avanzamento sullo schermo non si muove. La spia di accesso non si è più accesa da alcuni minuti.**
L'installazione procede normalmente. Attendere.

Sul NAS-CZ1 appare “No Server”.

- **M-crew Server potrebbe non riconoscere il sistema.**
Quando le comunicazioni sono limitate da software di firewall diverso da funzioni del sistema operativo, attivare i file .exe che seguono. Per una descrizione dettagliata della procedura di impostazione, vedere il manuale di funzionamento del software di firewall utilizzato.
 - McrewServer.exe
 - McTaskTray.exe
 - McService.exe
 - McFolderWatcher.exe
 - McrewHttpService.exe
 - McrewUPnPService.exe

Il sistema non emette alcun suono

- **L'M-crew Server non è selezionato dalla apposita voce server del lato sistema.**

Per i dettagli, fare riferimento alle istruzioni di funzionamento fornite con il sistema.

- **La registrazione del sistema lato server non è corretta.**

1 Verificare il collegamento fra il sistema e il computer. Per definire il metodo di collegamento più adatto, fare clic su [Start] – [All Programs] – [M-crew Server] – [MANUAL] – [Connection Manual] in questo ordine.

2 Accendere il sistema.

Il sistema viene automaticamente registrato sul computer.

Quando la registrazione del sistema viene effettuata manualmente, è anche necessario impostare il lato server. Vedere “Registrazione manuale del sistema sul computer” a pagina 14.

- **Verificare che il sistema sia collegato correttamente. (Fare riferimento al manuale di collegamento. Verificare anche le impostazioni della rete sul computer utilizzato.)**
- **Verificare la presenza dell'icona M-crew Server nella barra delle applicazioni.**

Fare riferimento alle istruzioni di avvio. Fare anche riferimento a “L'icona nella barra delle applicazioni non è presente” a pagina 25.
- **Verificare che l'icona di M-crew Server nella barra delle applicazioni sia attivata.**

Fare riferimento alle istruzioni di aggiornamento. Fare anche riferimento a “L'icona nella barra delle applicazioni è ombreggiata” a pagina 25.

- **Verificare che il sistema sia registrato in M-crew Server.**
Fare riferimento alle istruzioni di verifica della registrazione.
- **Riavviare il computer.**
- **Impossibile ascoltare Web Radio**
Verificare che il computer acceda correttamente a Internet.
Se viene utilizzato un server proxy, verificare che sia impostato correttamente nella finestra di dialogo “PROXY SETTING”.

L'icona nella barra delle applicazioni non è presente

- **Procedere come segue per visualizzare di nuovo l'icona. Fare clic su [Start] – [All Programs] – [M-crew Server] – [TOOLS] – [M-crew Server task tray icon].**
- **Disinstallare e reinstallare M-crew Server.**

L'icona nella barra delle applicazioni è ombreggiata

Il servizio non è attivo. Risolvere il problema verificando le voci che seguono.

- **Fare clic con il pulsante destro del mouse sull'icona nella barra delle applicazioni. Fare clic su [Start Music Service].**
- **Fare clic su [Start] – [All Programs] – [M-crew Server] – [TOOLS] – [ICF Settings] e controllare la porta.**
- **Disinstallare e reinstallare M-crew Server.**

Impossibile disinstallare M-crew Server

- 1** Arrestare il servizio dall'icona della barra delle applicazioni.
Fare clic con il pulsante destro del mouse sull'icona nella barra delle applicazioni, quindi fare clic su "Stop Music Srevice" nel menu.
- 2** Nascondere l'icona nella barra delle applicazioni.
Fare clic con il pulsante destro del mouse sull'icona nella barra delle applicazioni, quindi fare clic su [Hide Task Tray icon] nel menu.
- 3** Se su Windows XP è impostata la visualizzazione classica, passare alla visualizzazione per categorie, quindi fare clic su [Start] – [Control Panel] – [Add or Remove Programs] in questo ordine.
Selezionare il programma desiderato e rimuoverlo.

Att observera för användare

- Upphovsrättslagen förbjuder kopiering av denna mjukvara och den medföljande bruksanvisningen såväl helt som delvis, liksom uthyrning av mjukvaran utan tillstånd från upphovsrättsinnehavaren.
- Under inga omständigheter kan SONY hållas ansvariga för någon form av finansiella skador eller inkomstförluster, inklusive anspråk från tredje man, som beror på användning av mjukvaran som medföljer den här anläggningen.
- Om det skulle uppstå problem med mjukvaran till följd av tillverkningsfel åtar sig SONY att byta ut mjukvaran. SONY påtar sig inget ytterligare ansvar.
- Mjukvaran som medföljer den här anläggningen går bara att använda tillsammans med särskilt avsedd utrustning.
- Observera att i vår ständiga strävan efter högre kvalitet kan det hända att mjukvarans specifikationer ändras utan föregående meddelande.
- Användning av den här anläggningen tillsammans med annan mjukvara än den som medföljer omfattas inte av garantin.

- ”M-crew Server” är ett varumärke för Sony Corporation.
- Microsoft, Windows, Windows NT och Windows Media är varumärken eller registrerade varumärken för Microsoft Corporation i USA och/eller andra länder.
- IBM och PC/AT är registrerade varumärken för International Business Machines Corporation.
- Macintosh är ett registrerat varumärke för Apple Computer, Inc. i USA och/eller andra länder.
- Pentium och Celeron är varumärken eller registrerade varumärken för Intel Corporation.
- Alla andra varumärken och registrerade varumärken som omnämns här är varumärken eller registrerade varumärken för respektive rättighetsinnehavare.
- Symbolerna TM och © har i allmänhet utelämnats i denna bruksanvisning.

Gracenote/CDDB

Corporate description

- Music recognition technology and related data are provided by Gracenote and the Gracenote CDDB® Music Recognition ServiceSM. Gracenote is the industry standard in music recognition technology and related content delivery. For more information visit www.gracenote.com.

Proprietary legends

- CD and music-related data from Gracenote, Inc., copyright © 2000-2005 Gracenote. Gracenote Software, copyright © 2000-2005 Gracenote. This product and service may practice one or more of the following U.S. Patents: #5,987,525; #6,061,680; #6,154,773, #6,161,132, #6,230,192, #6,230,207, #6,240,459, #6,330,593, and other patents issued or pending. Some services supplied under license from Open Globe, Inc. for U.S. Patent: #6,304,523.
- Gracenote and CDDB are registered trademarks of Gracenote. The Gracenote logo and logotype and the "Powered by Gracenote" logo are trademarks of Gracenote.



Program © 2005 Sony Corporation
Documentation © 2005 Sony Corporation

Innehållsförteckning

Systemkrav	5
Innan du installerar mjukvaran	7

Installation

Installation av M-crew Server	8
-------------------------------------	---

Övrig information

Hur man startar M-crew Server	11
ICF-inställningar	12
Manuell registrering av anläggningen på datorn	14
Avinstallation av M-crew Server-mjukvaran	16
Felsökning	18
M-crew Server startar inte	19
Installationen misslyckades	20
Det hörs inget ljud från anläggningen	22
Ikonen visas inte i aktivitetsfältet	24
Ikonen i aktivitetsfältet är mörklad	24
Det går inte att avinstallera M-crew Server	24

Systemkrav

Följande mjukvara och hårdvara krävs för att kunna köra M-crew Server.

En PC/AT-kompatibel dator som uppfyller nedanstående prestandakrav.

M-crew Server fungerar inte på Apple Macintosh.

- CPU*: Intel Pentium III 600 MHz (1 GHz är rekommenderade) eller Celeron 600 MHz (1 GHz är rekommenderade) eller snabbare
- RAM: 256 MB är rekommenderade
- Videokort och bildskärmsdrivrutin: Måste kunna hantera en XGA-skärm (1024 × 768 bildpunkter) med minst 65 536 färger.
- Ledigt hårddiskutrymme för installationen: Minst 20 MB (inklusive M-crew Server, hjälpfiler, osv.)
- CD-ROM- eller DVD-enhet (för att installera mjukvaran och för att bränna CD-skivor)
- Ledigt LAN-uttag: Minst ett
- Ljudkort

Operativsystem: Windows XP Home Edition/Windows XP Professional/Windows XP Media Center Edition 2004/Windows XP Media Center Edition 2005

M-crew Server fungerar inte under Microsoft Windows 3.1, Windows 95, Windows 98, Windows ME, Windows NT eller Windows 2000 Professional.

Logga på som administratör vid installationen.

Internet-access (för Gracenote-access och WEB RADIO)

Bildskärm: XGA (1024 × 768 bildpunkter)

Måste kunna visa minst 65 536 färger.

Använt språk: Engelska/tyska/franska

* Vi kan inte garantera att programmet fungerar med andra processorer än Intel Pentium och Celeron.

Observera

- Vi kan inte garantera att programmet fungerar felfritt i alla de rekommenderade datormiljöer som anges ovan.
- Vi kan inte garantera att programmet fungerar felfritt på hembyggda datorer eller med hemkonstruerade operativsystem, eller i miljöer där operativsystemet har uppgraderats till ett annat operativsystem.
- Detta gäller inte för datorer av speciella fabrikat eller hembyggda datorer.

Innan du installerar mjukvaran

- **Vänta med att ansluta anläggningen till datorn tills installationen är klar!**
- **Avsluta alla andra program som är igång på datorn innan du installerar mjukvaran!**
- **Var noga med att logga på med ett användarnamn med administratörsprivilegier för att installera mjukvaran.**

Installation

Installation av M-crew Server

- 1 Slå på datorn och vänta tills Windows har startat.
- 2 Lägg i den medföljande CD-ROM-skivan i datorns CD-ROM-enhet.
Dialogrutan ”M-crew Server SETUP” tänds.

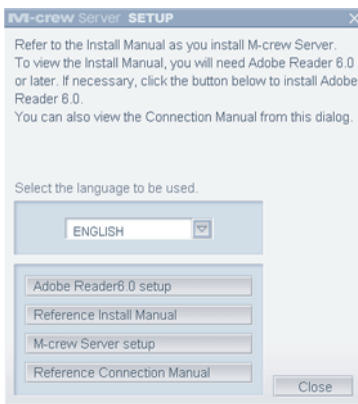

Observera

Om dialogrutan inte tänds så dubbelklicka på CD-ROM-ikonen  (Setup.exe).

- 3 Välj vilket språk som ska användas.
- 4 Klicka på [M-crew Server setup].
Installationen startar.

Observera

Om ”.Net Framework” inte är installerat på datorn tänds dialogrutan ”.NET Framework Installer”. Klicka på [Install] för att installera ”.Net Framework 1.1” och följ sedan anvisningarna på skärmen.

- 5 Följ meddelandena som visas på skärmen.

6 När installationen är klar så klicka på [Reboot] för att starta om datorn.

Var noga med att inte starta om datorn förrän installationen är klar.

När datorn har startat om öppnas fönstret ”AUTO LINK FOLDER SETUP”.

För Windows XP SP2

Dialogrutan ”Windows Security Alert” tänds.

Klicka på [Unblock] för att låsa upp programmet.

Kontrollera att [Name] är ”M-crew Server task tray icon”, och klicka sedan på [Unblock]-knappen. Om du klickar på [Keep Blocking]-knappen går det inte att fortsätta att använda M-crew Server (sidan 20).



7 Klicka på [NEXT].

Innehållet vid den sökväg som är markerad med ON i kryssrutan läses in automatiskt. Om du inte vill göra den här inställningen så klicka på [Skip]-knappen.

Anslutningsanvisningarna tänds automatiskt.

För Windows XP SP2

Om dialogrutan ”ICF Setting” tänds så se ”ICF-inställningar” på sidan 12.

8 Kontrollera det optimala anslutningssättet och anslut sedan anläggningen till datorn.

- 9** Slå på anläggningen. Anläggningen registreras automatiskt på datorn. Om du vill registrera anläggningen på datorn för hand så, se ”Manuell registrering av anläggningen på datorn” på sidan 14.

Observera

- Om Windows XP inte är uppdaterat med SP2 kan det hända att M-crew Server inte fungerar ordentligt om man inte uppdaterar operativsystemet med den senaste versionen av Windows Security Update. Uppdatera i så fall Windows med den senaste uppdateringen (KB885835) eller kontrollera innehållet på följande webbsida och vidta nödvändiga åtgärder.
<http://www.sony.net/Products/OpenMG/support/840987/>
- M-crew Server-mjukvaran använder de installerade mapparna, så undvik att radera, flytta eller ändra någon av de mappar som installeras. Om man behandlar de mapparna på samma sätt som vanliga mappar i Utforskaren i Windows finns det risk att innehållet blir instabilt eller förstört.
- Stäng inte av datorn och ta inte ut CD-ROM-skivan ur CD-ROM-enheten medan installationen fortfarande pågår. Det kan göra det omöjligt att installera mjukvaran sedan.

Tips

Följande moduler installeras.

Microsoft-moduler ¹⁾	.Net Framework Version1.1 Microsoft Data Access Components (MDAC) 2.8 (efter behov) Windows MediaFormatSDK9 Runtime
OpenMG SDK	OpenMG SDK 3.4.01 OpenMG Limited Patch Andra relaterade moduler
CDDDB ²⁾	CDDDB2 Module
Music Server	Mcrew Music Server Andra relaterade moduler
M-crew Server	M-crew Server Andra relaterade moduler

¹⁾Vi hänvisar till Microsofts hemsida och annat material för en detaljerad beskrivning av dessa Microsoft-moduler.

²⁾Vi hänvisar till www.gracenote.com för en detaljerad beskrivning av CDDDB2.

Övrig information

Hur man startar M-crew Server

Klicka på [Start] – [All Programs] – [M-crew Server] – [M-crew Server] i den ordningen.

Eller dubbelklicka på M-crew Server-ikonen i aktivitetsfältet.

Eller högerklicka på M-crew Server-ikonen i aktivitetsfältet, och välj ”M-crew Server”.

ICF-inställningar

När M-crew Server-ikonen i aktivitetsfältet visas som  måste man göra ICF-inställningar (Internet Connection Firewall).

- 1** Klicka på [Start] – [All Programs] – [M-crew Server] – [TOOLS] – [ICF Settings] i den ordningen.
Fönstret ”ICF SETTINGS” öppnas.
- 2** Klicka på den port som är märkt ”NG”.
En rullgardinsmeny med portnummer visas.
Om alla serverpunkterna är märkta med ”OK” behöver man inte göra några ICF-inställningar. Klicka på [Close] för att stänga fönstret.
- 3** Välj ett annat portnummer.
- 4** Klicka på [Apply].
”OK” eller ”NG” visas.
- 5** Upprepa steg 2 till 4 tills ”OK” visas för alla punkter.
- 6** Klicka på [Close].

Tips

- Windows XP och senare versioner har en enkel brandväggsfunktion som standard. Denna brandväggsfunktion kallas för "ICF" och gör det möjligt för användaren att begränsa kommunikationen mellan hemnätverk eller mindre kontorsnätverk och Internet. När denna brandvägg är påslagen måste den ställas in så att den tillåter kommunikation för vissa portar och program för att M-crew Server ska kunna kommunicera med anläggningen. Dessa inställningar görs i fönstret ICF SETTINGS. Observera dock att dessa inställningar kan göra din dator känslig för olaga intrång.
- Om kommunikationen är begränsad av brandväggsprogram så tillåt följande .exe-filer. Se bruksanvisningen till den använda brandväggsprogrammet för närmare detaljer om hur denna inställning går till.
 - McrewServer.exe
 - McTaskTray.exe
 - McService.exe
 - McFolderWatcher.exe
 - McrewHttpService.exe
 - McrewUPnPService.exe

Manuell registrering av anläggningen på datorn

När man ansluter anläggningen till datorn efter att ha installerat M-crew Server, registreras anläggningen automatiskt på datorn. För ökad säkerhet kan du registrera anläggningen på datorn för hand.

- 1** Slå på anläggningen.
- 2** Tryck upprepade gånger på NETWORK på fjärrkontrollen för att gå över till MUSIC LIBRARY-läget eller WEB RADIO-läget.
- 3** Tryck på NETWORK MENU på fjärrkontrollen.
- 4** Tryck upprepade gånger på **◀◀** eller **▶▶** på fjärrkontrollen tills ”REGISTRATION?” tänds på skärmen, och tryck sedan på ENTER på fjärrkontrollen.
En nedräkningsskärm tänds på anläggningens display.

- 5** Klicka på [Start] – [All Programs] – [M-crew Server] – [TOOLS] – [EQUIPMENT LIST] i den ordningen.

Dialogrutan ”M-crew Server EQUIPMENT LIST” tänds på datorskärmen.

För Windows XP SP2

Dialogrutan ”Windows Security Alert” tänds.

Kontrollera att [Name] är ”MCMachineRegist.exe”, och klicka sedan på [Unblock]-knappen. Om du klickar på [Keep Blocking]-knappen går det inte att fortsätta att använda M-crew Server (sidan 20).



- 6** Ställ in punkten ”Equipment selection mode:” på ”Manual” och klicka på [Add] på datorn.

Registreringen startar.

När registreringen är klar tänds ”Complete!” på anläggningens display.

Avinstallation av M-crew Server-mjukvaran

Logga på med ett användarnamn med administratörsprivilegier och utför nedanstående procedurer.

Se bruksanvisningen till datorn för närmare detaljer om hur man loggar på med ett användarnamn med administratörsprivilegier.

- 1** Avbryt tjänsten från ikonen i aktivitetsfältet.
Högerklicka på ikonen i aktivitetsfältet och klicka sedan på [Stop Music Service] på menyn.
Ikonen i aktivitetsfältet blir matt.
- 2** Göm undan ikonen i aktivitetsfältet.
Högerklicka på ikonen i aktivitetsfältet och klicka sedan på [Hide task tray icon] på menyn.
Ikonen försvinner ur aktivitetsfältet.
- 3** Om Windows XP är inställt på klassisk visning så gå över till kategorivisning och klicka sedan på [Start] – [Control Panel] – Add or Remove Programs i den ordningen.
- 4** Välj [M-crew Server] och klicka på [Change/Remove].
- 5** Välj [Mcrew Music Server] och klicka på [Change/Remove].
- 6** Starta om datorn.

Observera

- När man avinstallerar M-crew Server tänds ett fönster med en kommandoprompt. Det kan ta en liten stund att behandla denna kommandoprompt. Avinstallationen pågår dock hela tiden i bakgrunden, så klicka inte på [Cancel]-knappen i "Installshield"-dialogrutan.
- Det kan hända att "OpenMG Limited Patch ***" och "OpenMG Secure Module ***" även används av andra program (t.ex. SonicStage, VAIO Media, osv.). Om Open MG SDK inte används så avinstallera "OpenMG Limited Patch ***" och "OpenMG Secure Module ***" i "Add or Remove Programs"-fönstret.

Felsökning

Om det skulle uppstå något problem när du installerar eller avinstallerar M-crew Server, så försök att avhjälpa problemet med hjälp av nedanstående felsökningsschema. Om du inte lyckas bli av med problemet trots att du kontrollerat alla nedanstående punkter så fyll i följande formulär och kontakta närmaste Sony-handlare.

Om det tänds ett felmeddelande så anteckna det.

Dator <ul style="list-style-type: none">• Fabrikat:• Modell:• Typ: Skrivbordstyp / Laptop-typ
Operativsystem:
RAM:
Hårddiskenhet (där M-crew Server och ljuddata finns) <ul style="list-style-type: none">• Hårddiskens kapacitet:• Ledigt utrymme:
Installationsmapp för M-crew Server (om det är en annan mapp än standardmappen) ¹⁾ <ul style="list-style-type: none">• Installationsmappens adress:
Mjukvaruversion (M-crew Server Ver.1.0) ²⁾ :
Felmeddelande (om det visas):
Om en separat CD-ROM-enhet används <ul style="list-style-type: none">• Fabrikat:• Modell:• Typ: CD-ROM / CD-R/RW / DVD-ROM / Annat ()• Anslutningssätt till datorn: PC-kort / USB / IEEE1394 / Annat ()
Om en annan USB-enhet är ansluten <ul style="list-style-type: none">• Enhetens (eller enheternas) namn:

1) Om du inte anger någon annan destination installeras mjukvaran i mappen C:\Program Files\Mcrewserver.

2) För att kontrollera versionsnumret för M-crew Server-mjukvaran högerklickar man i M-crew Server-fönstret och väljer "About M-crew Server". Det går även att se versionsinformationen på den medföljande CD-ROM-skivan.

M-crew Server startar inte

- **Serverportarna öppnas inte.**

1 Klicka på [Start] – [All Programs] – [M-crew Server] – [TOOLS] – [ICF Settings] i den ordningen.
Fönstret ”ICF SETTINGS” öppnas.

2 Klicka på den port som är märkt ”NG”.
En rullgardinsmeny med portnummer visas.

3 Välj ett annat portnummer.

4 Klicka på [Apply].
”OK” eller ”NG” visas.

5 Upprepa steg 2 till 4 tills ”OK” visas för alla punkter.

6 Klicka på [Close].

Installationen misslyckades

- **Glöm inte att avsluta alla andra program innan du installerar mjukvaran.**

Om installationen påbörjas medan andra program är igång finns det risk att det blir fel. Detta gäller i synnerhet för program som kräver stora mängder systemresurser, t.ex. antivirusprogram.

- **Kontrollera att det finns tillräckligt med utrymme på hårddisken.**

Det måste finnas åtminstone 150 MB ledigt utrymme på hårddisken. Om det inte finns tillräckligt med utrymme på datorn kan det hända att det inte går att installera programmet.

- **Du har råkat klicka på knappen [Keep Blocking] i dialogrutan "Windows Security Alert" under Windows XP SP2.**

1 Klicka på [Start] – [Control Panel] i den ordningen.

Fönstret "Control Panel" öppnas.

2 Om Windows XP är inställt på kategorivisning så gå över till klassisk visning och klicka på [Network Connections].

3 Klicka på "Change Window Firewall Settings" i vänster kant. Dialogrutan "Windows Firewall" tänds.

4 Click the [Exceptions] tab.

5 Klicka på [Add Program].

Dialogrutan "Add a program" tänds.

6 Välj "M-crew Server task tray icon" i "Programs"-listan och klicka på [OK]-knappen.

Kontrollera att ikonen för M-crew Server visas i aktivitetsfältet och att den är förbockad i listan "Program and service" på fliken "Exceptions" i dialogrutan "Windows Firewall".

7 Klicka på [OK].

- **Om installationen trots allt fortfarande misslyckas.**

1 Klicka på [Start] – [Control Panel] i den ordningen.

Fönstret ”Control Panel” öppnas.

2 Om Windows XP är inställt på klassisk visning så gå över till kategorivisning och klicka på [Add or Remove Programs].

Fönstret ”Add or Remove Programs” öppnas.

3 Välj och klicka på ”M-crew Server” i listan ”Currently Installed Programs”.

Om ”M-crew Server” inte visas på listan ”Currently Installed Programs” så klicka på [Change/Remove] och gå vidare till steg 6.

4 Klicka på [Change/Remove].

5 Följ anvisningarna på skärmen och starta om datorn.

6 Vänta tills datorn startat om, och gör sedan om installationen.
(Se ”Installation av M-crew Server” på sidan 8.)

- **Om installationen verkar ha hängt sig**

Installationen kan ta 10 minuter eller ännu längre beroende på datorn eller CD-ROM-enheten. Se upp för följande problem under installationen.

- **Framskridningsmätaren på skärmen rör sig inte.
Läsnings/skrivningslampan har inte tänts på flera minuter.**

Installationen framskrider på normalt sätt. Vänta en stund.

”No Server” tänds på NAS-CZ1.

- **Det kan hända att M-crew Server inte känner igen anläggningen.**

Om kommunikationen är begränsad av brandväggsmjukvara så tillåt följande .exe-filer. Se bruksanvisningen till den använda brandväggsmjukvaran för närmare detaljer om hur denna inställning går till.

- McrewServer.exe
- McTaskTray.exe
- McService.exe
- McFolderWatcher.exe
- McrewHttpService.exe
- McrewUPnPService.exe

Det hörs inget ljud från anläggningen

- **M-crew Server är inte valt som server på anläggningssidan.**

Se bruksanvisningen till anläggningen för närmare detaljer.

- **Anläggningsregistreringen på serversidan är fel.**

1 Kontrollera anslutningen mellan anläggningen och datorn. För att kontrollera det optimala anslutningssättet klickar man på [Start] – [All Programs] – [M-crew Server] – [MANUAL] – [Connection Manual] i den ordningen.

2 Slå på anläggningen.

Anläggningen registreras automatiskt på datorn.

Om man registrerar anläggningen för hand måste man även ställa in serversidan. Se ”Manuell registrering av anläggningen på datorn” på sidan 14.

- **Kontrollera att anläggningen är ordentligt ansluten. (Se anslutningsanvisningarna. Kontrollera även datorns nätverksinställningar.)**

- **Kontrollera att ikonen för M-crew Server visas i aktivitetsfältet.**

Se startanvisningarna. Se även ”Ikonen visas inte i aktivitetsfältet” på sidan 24.

- **Kontrollera att ikonen för M-crew Server visas i aktivitetsfältet.**

Se uppdateringsanvisningarna. Se även ”Ikonen i aktivitetsfältet är mörklad” på sidan 24.

- **Kontrollera att anläggningen är registrerad i M-crew Server.**

Se anvisningarna om hur man kontrollerar registreringen.

- **Starta om datorn.**

- **Det går inte att lyssna på Webbradio**

Kontrollera att datorn är ordentligt ansluten till Internet.

Om du använder en proxy-server så kontrollera att proxy-serverinställningarna är rätt i dialogrutan ”PROXY SETTING”.

Ikonen visas inte i aktivitetsfältet

- **Följ nedanstående procedur för att visa ikonen igen. Klicka på [Start] – [All Programs] – [M-crew Server] – [TOOLS] – [M-crew Server task tray icon] i den ordningen.**
- **Avinstallera M-crew Server och installera sedan om programmet.**

Ikonen i aktivitetsfältet är mörklagd

Tjänsten är inte aktiv. Undersök felet genom att kontrollera följande punkter.

- Högerklicka på ikonen i aktivitetsfältet. Klicka på [Start Music Service].
- Klicka på [Start] – [All Programs] – [M-crew Server] – [TOOLS] – [ICF Settings] i den ordningen och kontrollera porten.
- Avinstallera M-crew Server och installera sedan om programmet.

Det går inte att avinstallera M-crew Server

- 1 Avbryt tjänsten via ikonen i aktivitetsfältet.
Högerklicka på ikonen i aktivitetsfältet och klicka sedan på "Stop Music Service" på menyn.
- 2 Förhindra ikonen i aktivitetsfältet.
Högerklicka på ikonen i aktivitetsfältet och klicka sedan på [Hide Task Tray icon] på menyn.
- 3 Om Windows XP är inställt på klassisk visning så gå över till kategorivisning och klicka på [Start] – [Control Panel] – [Add or Remove Programs] i den ordningen.
Välj önskat program och ta bort det.

Uwaga dla użytkowników

- Prawa autorskie zabraniają powielania oprogramowania lub dołączonego do niego podręcznika w całości lub dowolnej jego części, albo wypożyczenia oprogramowania bez zgody posiadacza praw autorskich.
- W żadnym wypadku firma SONY nie ponosi odpowiedzialności za jakiegokolwiek szkody finansowe lub utratę zysków, z uwzględnieniem roszczeń zgłaszanych przez strony trzecie, które wynikły z użytkowania oprogramowania dostarczonego wraz z tym systemem.
- W przypadku wystąpienia problemu z oprogramowaniem w wyniku wady produkcyjnej firma SONY wymieni wadliwe oprogramowanie. Firma SONY nie ponosi jednak żadnej dodatkowej odpowiedzialności.
- Oprogramowania dostarczonego wraz z tym systemem nie należy używać z innym niż przewidzianym do tego celu sprzętem.
- Należy zwrócić uwagę, że ze względu na nieustanne wysiłki zmierzające do poprawy jakości, specyfikacja oprogramowania może ulec zmianie bez powiadomienia.
- Gwarancja nie obejmuje przypadku obsługi tego systemu za pomocą innego oprogramowania niż dostarczone.
- „M-crew Server” jest znakiem towarowym firmy Sony Corporation.
- Microsoft, Windows, Windows NT i Windows Media są znakami towarowymi lub zastrzeżonymi znakami towarowymi firmy Microsoft Corporation w Stanach Zjednoczonych i/lub innych krajach.
- IBM i PC/AT są zastrzeżonymi znakami towarowymi firmy International Business Machines Corporation.
- Macintosh jest zastrzeżonym znakiem towarowym firmy Apple Computer, Inc. w Stanach Zjednoczonych i/lub innych krajach.
- Pentium i Celeron są znakami towarowymi lub zastrzeżonymi znakami towarowymi firmy Intel Corporation.
- Wszelkie pozostałe znaki towarowe i zastrzeżone znaki towarowe są znakami towarowymi lub zastrzeżonymi znakami towarowymi odpowiednich właścicieli.
- W niniejszym podręczniku pominięto znaki TM i ©.

Gracenote/CDDB

Corporate description

- Music recognition technology and related data are provided by Gracenote and the Gracenote CDDB® Music Recognition ServiceSM. Gracenote is the industry standard in music recognition technology and related content delivery. For more information visit www.gracenote.com.

Proprietary legends

- CD and music-related data from Gracenote, Inc., copyright © 2000-2005 Gracenote. Gracenote Software, copyright © 2000-2005 Gracenote. This product and service may practice one or more of the following U.S. Patents: #5,987,525; #6,061,680; #6,154,773, #6,161,132, #6,230,192, #6,230,207, #6,240,459, #6,330,593, and other patents issued or pending. Some services supplied under license from Open Globe, Inc. for U.S. Patent: #6,304,523.
- Gracenote and CDDB are registered trademarks of Gracenote. The Gracenote logo and logotype and the "Powered by Gracenote" logo are trademarks of Gracenote.



Program © 2005 Sony Corporation
Documentation © 2005 Sony Corporation

Spis treści

Wymagania systemowe	5
Przed przystąpieniem do instalacji oprogramowania	7

Instalacja

Instalacja M-crew Server	8
--------------------------------	---

Pozostałe informacje

Uruchamianie programu M-crew Server	12
Wprowadzanie ustawień ICF	13
Ręczne rejestrowanie zestawu na komputerze	15
Odinstalowanie programu M-crew Server	17
Rozwiązywanie problemów	19
Program M-crew Server nie uruchamia się	21
Instalacja nie powiodła się	22
Nie słychać dźwięku z zestawu	25
Brak ikony na pasku zadań	27
Ikona na pasku zadań przyciemniona	27
Nie można odinstalować programu M-crew Server	28

Wymagania systemowe

Do uruchomienia programu M-crew Server wymagane jest następujące oprogramowanie i sprzęt.

Komputer PC zgodny ze standardem AT, którego parametry spełniają podane poniżej wymagania.

Program M-crew Server nie działa w środowisku Apple Macintosh.

- Procesor*: Intel Pentium III 600 MHz (zalecane jest 1 GHz lub więcej) lub Celeron 600 MHz (zalecane jest 1 GHz lub więcej) albo lepszy Pamięć
- RAM: zalecane jest 256 MB lub więcej
- Karta graficzna i sterownik: Musi mieć możliwość wyświetlania obrazu w rozdzielczości XGA (1024 × 768 pikseli) zapewniając co najmniej 65 536 kolorów.
- Wolne miejsce na dysku twardym wymagane do instalacji: Przynajmniej 20 MB (z uwzględnieniem programu M-crew Server, plików pomocy itp.)
- Napęd CD-ROM lub DVD (do instalacji oprogramowania i nagrywania płyt CD)
- Dostępne gniazdo LAN: Przynajmniej jedno
- Karta dźwiękowa

System operacyjny: Windows XP Home Edition/Windows XP Professional/Windows XP Media Center Edition 2004/Windows XP Media Center Edition 2005

Program M-crew Server nie działa w środowisku systemu Windows 3.1, Windows 95, Windows 98, Windows ME, Windows NT ani Windows 2000 Professional.

W przypadku instalacji należy zalogować się jako administrator.

Dostęp do Internetu (w celu uzyskania dostępu do bazy danych Gracenote i WEB RADIO)

Monitor: XGA (1024 × 768 pikseli)

Powinien mieć możliwość wyświetlania co najmniej 65 536 kolorów.

Używany język: angielski/niemiecki/francuski

* Gwarantujemy działanie programu tylko w przypadku procesorów Intel Pentium i Celeron.

Uwagi

- Nie ma gwarancji prawidłowego działania w przypadku wszystkich wymienionych powyżej zalecanych systemów komputerowych.
- Działanie programu nie jest pewne w przypadku komputerów osobistych składanych samodzielnie lub systemów operacyjnych lub środowisk stanowiących modernizację innych systemów operacyjnych.
- Nie dotyczy to markowych komputerów osobistych i składaków.

Przed przystąpieniem do instalacji oprogramowania

- Zestawu nie należy podłączać do komputera przed zakończeniem instalacji!
- Przed przystąpieniem do instalacji należy zamknąć wszystkie działające aplikacje!
- Aby zainstalować oprogramowanie, należy koniecznie zalogować się przy użyciu nazwy użytkownika należącej do administratora komputera.

Instalacja M-crew Server

- 1** Włącz komputer i poczekaj, aż system Windows zostanie załadowany.
- 2** Włóż dołączoną płytę CD-ROM do napędu CD-ROM komputera.
Pojawi się okno dialogowe „M-crew Server SETUP”.

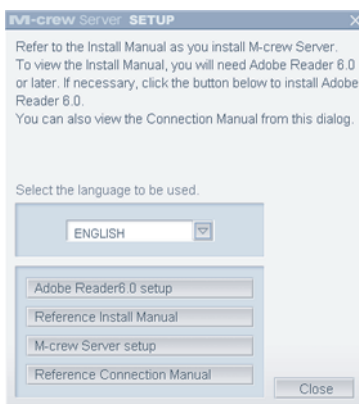

Uwaga

Jeżeli wspomniane okno dialogowe nie zostanie otwarte, kliknij dwukrotnie ikonę płyty CD-ROM  (Setup.exe).

- 3** Wybierz język, którego chcesz używać.
- 4** Kliknij [M-crew Server setup].
Rozpocznie się instalacja.

Uwaga

Jeżeli program „.Net Framework” nie jest zainstalowany na komputerze, pojawi się okno dialogowe „.NET Framework Installer”. Kliknij przycisk [Install], aby zainstalować program „.Net Framework 1.1” i postępuj zgodnie z wyświetlanymi instrukcjami.

- 5** Postępuj zgodnie z informacjami wyświetlanymi na ekranie.
- 6** Po zakończeniu instalacji kliknij przycisk [Reboot], aby ponownie uruchomić komputer.
Komputer należy ponownie uruchomić dopiero po zakończeniu instalacji.
Po ponownym uruchomieniu komputera pojawi się okno „AUTO LINK FOLDER SETUP”.

W przypadku systemu Windows XP SP2

Pojawi się okno dialogowe „Windows Security Alert”. Kliknij przycisk [Unblock], aby odblokować program. Sprawdź, czy w polu [Name] występuje opis „M-crew Server task tray icon”, a następnie kliknij przycisk [Unblock]. Jeżeli klikniesz przycisk [Keep Blocking], nie będzie można używać programu M-crew Server (str. 22).



7 Kliknij [NEXT].

Zawartość znajdująca się we WŁĄCZONEJ w polu wyboru ścieżce zostanie załadowana automatycznie. Jeżeli chcesz pominąć to ustawienie, kliknij przycisk [Skip].

Automatycznie pojawi się podręcznik podłączania.

W przypadku systemu Windows XP SP2

Zobacz „Wprowadzanie ustawień ICF” na stronie 13, gdy pojawi się okno dialogowe „ICF Setting”.

8 Zatwierdź optymalną metodę łączenia i podłącz zestaw do komputera.

9 Włącz zestaw. Zestaw zostanie automatycznie zarejestrowany na komputerze. Aby ręcznie zarejestrować zestaw na komputerze, zobacz „Ręczne rejestrowanie zestawu na komputerze” na stronie 15.

Uwagi

- Jeżeli w systemie Windows XP nie zainstalowano poprawki SP2, program M-crew Server może nie działać prawidłowo dopóki nie zostanie zainstalowana ostatnia aktualizacja Windows Security Update. W takich przypadkach należy zainstalować ostatnią aktualizację systemu Windows (KB885835) lub sprawdzić informacje podane w następującej witrynie i podjąć stosowne środki.
<http://www.sony.net/Products/OpenMG/support/840987/>
- Program M-crew Server korzysta z zainstalowanych folderów, nie należy więc usuwać, przenosić lub edytować żadnego z nich. Zarządzanie tymi folderami podobnie jak zwykłymi plikami w Eksploratorze Windows może spowodować, że ich zawartość stanie się niestabilna lub ulegnie uszkodzeniu.
- W trakcie trwania procedury instalacji nie należy jej przerywać ani wyjmować z napędu CD-ROM znajdującej się w nim płyty CD-ROM. W przeciwnym razie ponowne zainstalowanie oprogramowania może okazać się niemożliwe.

Wskazówka

Instalowane są następujące moduły.

Moduł Microsoft ¹⁾	.Net Framework Version1.1 Microsoft Data Access Components (MDAC) 2.8 (wrazie potrzeby) Windows MediaFormatSDK9 Runtime
OpenMG SDK	OpenMG SDK 3.4.01 OpenMG Limited Patch Inne moduły pokrewne
CDDB2 ²⁾	Moduł CDDB2
Serwer muzyczny	Serwer muzyczny Mcrew Inne moduły pokrewne
M-crew Server	M-crew Server Inne moduły pokrewne

¹⁾Szczegółowy opis tych modułów firmy Microsoft można znaleźć na stronie głównej Microsoft lub w innych materiałach tej firmy.

²⁾Szczegółowy opis bazy CDDB2 można znaleźć w witrynie www.gracenote.com.

Uruchamianie programu M-crew Server

Kliknij kolejno [Start] – [All Programs] – [M-crew Server] – [M-crew Server].

Albo kliknij dwukrotnie ikonę M-crew Server na pasku zadań.

Albo kliknij prawym przyciskiem myszy ikonę M-crew Server na pasku zadań i wybierz polecenie „M-crew Server”.

Wprowadzanie ustawień ICF

Gdy ikona M-crew Server na pasku zadań wygląda jak , wprowadź ustawienia ICF (Internet Connection Firewall).

- 1** Kliknij kolejno [Start] – [All Programs] – [M-crew Server] – [TOOLS] – [ICF Settings].
Pojawi się okno „ICF SETTINGS”.
- 2** Kliknij port ze stanem NG.
Pojawi się menu rozwijalne z numerami portów.
Jeżeli na wszystkich pozycjach stanu serwera pojawi się symbol „OK”, nie ma potrzeby wprowadzania ustawień ICF.
Kliknij przycisk [Close], aby zamknąć okno.
- 3** Wybierz dowolny inny numer portu.
- 4** Kliknij [Apply].
Pojawi się symbol „OK” lub „NG”.
- 5** Powtarzaj czynności z punktów 2 do 4, aż symbol „OK” pojawi się na wszystkich pozycjach stanu.
- 6** Kliknij [Close].

Wskazówki

- System Windows XP oraz późniejsze wersje standardowo wyposażone są w prostą funkcję firewall. Funkcja ta nosi nazwę „ICF” i pozwala użytkownikom ograniczyć łączność pomiędzy siecią w domu lub w małym biurze a Internetem. Po włączeniu funkcji firewall należy ją skonfigurować w taki sposób, aby umożliwić komunikację konkretnym portom i programom, zapewniając łączność pomiędzy programem M-crew Server a zestawem. Ustawienia te wprowadza się w oknie ICF SETTINGS (USTAWIENIA ICF). Należy jednak zwrócić uwagę, że wprowadzenie tych ustawień może narazić komputer na nieupoważniony dostęp z zewnątrz.
- Gdy oprogramowanie firewall, inne niż funkcje systemu operacyjnego, ogranicza komunikację, należy odblokować następujące pliki .exe. Szczegółowy opis metody konfiguracji można znaleźć w instrukcji obsługi używanego programu firewall.
 - McrewServer.exe
 - McTaskTray.exe
 - McService.exe
 - McFolderWatcher.exe
 - McrewHttpService.exe
 - McrewUPnPService.exe

Ręczne rejestrowanie zestawu na komputerze

Gdy zestaw zostanie podłączony do komputera po zainstalowaniu programu M-crew Server, jest on rejestrowany automatycznie na komputerze. Ręczne rejestrowanie zestawu na komputerze zapewnia wyższy poziom bezpieczeństwa.

- 1** Włącz zestaw.
- 2** Naciskaj kilkakrotnie przycisk NETWORK na pilocie, aby zmienić funkcję na MUSIC LIBRARY lub WEB RADIO.
- 3** Naciśnij na pilocie przycisk NETWORK MENU.
- 4** Naciśnij kilkakrotnie na pilocie przycisk ◀◀ lub ▶▶, aż pojawi się tekst „REGISTRATION?”, a następnie naciśnij na pilocie przycisk ENTER.
Na wyświetlaczu zestawu rozpocznie się odliczanie.

- 5** Kliknij kolejno [Start] – [All Programs] – [M-crew Server] – [TOOLS] – [EQUIPMENT LIST].

Na ekranie komputera pojawi się okno dialogowe „M-crew Server EQUIPMENT LIST”.

W przypadku systemu Windows XP SP2

Pojawi się okno dialogowe „Windows Security Alert”. Sprawdź, czy w polu [Name] występuje opis „MCMachineRegist.exe”, a następnie kliknij przycisk [Unblock]. Jeżeli klikniesz przycisk [Keep Blocking], nie będzie można używać programu M-crew Server (str. 22).



- 6** Ustaw opcję „Equipment selection mode:” na „Manual” i kliknij przycisk [Add] w komputerze. Rozpocznie się procedura rejestracji. Po zakończeniu procedury rejestracji na wyświetlaczu zestawu pojawi się napis „Complete!”.

Oinstalowanie programu M-crew Server

Zaloguj się przy użyciu nazwy użytkownika należącej do administratora komputera i postępuj zgodnie z poniższą procedurą.

Szczegółowe informacje na temat logowania się z nazwą użytkownika należąca do administratora komputera można znaleźć w instrukcji obsługi komputera.

- 1** Zakończ usługę z poziomu ikony na pasku zadań. Kliknij prawym przyciskiem myszy ikonę na pasku zadań, a następnie kliknij w menu polecenie [Stop Music Service] (Zakończ usługę Music Service). Pole ikony na pasku zadań zostanie przyciemnione.
- 2** Ukryj ikonę na pasku zadań. Kliknij prawym przyciskiem myszy ikonę na pasku zadań, następnie kliknij w menu polecenie [Hide task tray icon] (Ukryj ikonę na pasku zadań). Pole ikony na pasku zadań zniknie.
- 3** Gdy włączony jest Widok klasyczny systemu Windows XP, przełącz go do Widoku kategorii, a następnie kliknij kolejno [Start] – [Control Panel] – [Add or Remove Programs].
- 4** Zaznacz pozycję [M-crew Server] i kliknij przycisk [Change/Remove].
- 5** Zaznacz pozycję [Mcrew Music Server] i kliknij przycisk [Change/Remove].

6 Uruchom ponownie komputer.

Uwagi

- W trakcie procedury odinstalowania programu M-crew Server pojawi się okno wiersza poleceń. Przetwarzanie wiersza poleceń może potrwać jakiś czas. W tym czasie jednak dalej wykonywana jest procedura odinstalowania, więc nie należy klikać przycisku [Cancel] (Anuluj) w oknie dialogowym „Installshield”.
- „OpenMG Limited Patch ***” i „OpenMG Secure Module ***” mogą być używane przez inne programy (SonicStage, VAIO Media itp.). Jeżeli nie jest używany program Open MG SDK, można odinstalować „OpenMG Limited Patch ***” i „OpenMG Secure Module ***” w oknie „Add or Remove Programs”.

Rozwiązywanie problemów

W przypadku wystąpienia problemu podczas instalacji bądź deinstalacji programu M-crew Server, skorzystaj z poniższych wskazówek w celu jego rozwiązania. Jeżeli po sprawdzeniu wszystkich poniższych pozycji problem nie ustąpi, należy wypełnić poniższą tabelę i zasięgnąć porady najbliższego sprzedawcy produktów firmy Sony.

W przypadku pojawienia się komunikatu o błędzie zaleca się zapisanie jego treści.

Komputer <ul style="list-style-type: none">• Producent:• Model:• Typ: stacjonarny / przenośny
Nazwa systemu operacyjnego:
Pamięć RAM:
Napęd dysku twardego (z programem M-crew Server i danymi audio) <ul style="list-style-type: none">• Pojemność napędu:• Wolne miejsce:
Zainstalowany folder z programem M-crew Server (jeżeli jest inny niż folder domyślny) ¹⁾ <ul style="list-style-type: none">• Lokalizacja zainstalowanego folderu:
Wersja oprogramowania (M-crew Server Ver.1.0) ²⁾ :
Komunikat o błędzie (jeżeli się pojawił):
Jeżeli używany jest zewnętrzny napęd CD-ROM <ul style="list-style-type: none">• Producent:• Model:• Typ: CD-ROM / CD-R/RW / DVD-ROM / inny ()• Rodzaj połączenia z komputerem: karta PC / USB / IEEE1394 / inne ()
Jeżeli używane jest inne urządzenie podłączone za pośrednictwem portu USB <ul style="list-style-type: none">• Nazwa urządzenia (lub urządzeń):

- 1) Jeżeli nie zostanie podana lokalizacja docelowa, program jest instalowany w folderze C:\Program Files\Mcrewsrver.
- 2) Aby sprawdzić wersję programu M-crew Server, kliknij prawym przyciskiem myszy okno M-crew Server i wybierz polecenie „About M-crew Server”, albo sprawdź informację o wersji na dostarczonej płycie CD-ROM.

Program M-crew Server nie uruchamia się

- Porty serwera nie otwierają się.
 - 1 Kliknij kolejno [Start] – [All Programs] – [M-crew Server] – [TOOLS] – [ICF Settings].
Pojawi się okno „ICF SETTINGS”.
 - 2 Kliknij port ze stanem NG.
Pojawi się menu rozwijalne z numerami portów.
 - 3 Wybierz dowolny inny numer portu.
 - 4 Kliknij [Apply].
Pojawi się symbol „OK” lub „NG”.
 - 5 Powtarzaj czynności z punktów 2 do 4, aż symbol „OK” pojawi się na wszystkich pozycjach stanu.
 - 6 Kliknij [Close].

Instalacja nie powiodła się

- **Przed przystąpieniem do instalacji oprogramowania należy koniecznie zamknąć wszystkie aplikacje.**
Rozpoczęcie instalacji przy uruchomionych innych programach może spowodować nieprawidłowe działanie. Odnosi się to szczególnie do programów, które wymagają dużych ilości zasobów systemowych, jak oprogramowanie antywirusowe.
- **Upewnij się, czy w komputerze jest wystarczająca ilość miejsca na dysku twardym.**
Wymagane jest przynajmniej 150 MB wolnej przestrzeni na napędzie dysku twardego. Jeżeli w komputerze nie ma wystarczającej ilości miejsca, przeprowadzenie instalacji może być niemożliwe.
- **W przypadku systemu Windows XP SP2 został kliknięty przycisk [Keep Blocking] w oknie dialogowym „Windows Security Alert”.**
 - 1 Kliknij kolejno [Start] – [Control Panel].
Pojawi się okno „Control Panel”.
 - 2 Gdy włączony jest Widok kategorii systemu Windows XP, przełącz go do Widoku klasycznego, a następnie kliknij ikonę [Network Connections].
 - 3 Kliknij polecenie „Change Window Firewall Settings” z lewej strony.
Pojawi się okno dialogowe „Windows Firewall”.
 - 4 Kliknij kartę [Exceptions].
 - 5 Kliknij [Add Program].
Pojawi się okno dialogowe „Add a program”.

6 Zaznacz „M-crew Server task tray icon” na liście „Programs”, następnie kliknij przycisk [OK].
Upewnij się, czy ikona M-crew Server pojawiła się na pasku zadań i czy jest zaznaczona na liście „Program and service” (Program i usługa) na karcie „Exceptions” w oknie dialogowym „Windows Firewall”.

7 Kliknij [OK].

- **Jeżeli instalacja po wszystkich tych próbach nadal nie przebiega pomyślnie.**

1 Kliknij kolejno [Start] – [Control Panel].
Pojawi się okno „Control Panel”.

2 Gdy włączony jest Widok klasyczny systemu Windows XP, przełącz go do Widoku kategorii, a następnie kliknij opcję [Add or Remove Programs].
Pojawi się okno „Add or Remove Programs”.

3 Na liście „Currently Installed Programs” zaznacz i kliknij program „M-crew Server”.
Gdy „M-crew Server” nie pojawia się na liście „Currently Installed Programs”, kliknij przycisk [Change/Remove] i przejdź do punktu 6.

4 Kliknij [Change/Remove].

5 Postępuj zgodnie z informacjami wyświetlanymi na ekranie i uruchom ponownie komputer.

6 Gdy komputer zostanie ponownie uruchomiony, przeprowadź instalację powtórnie. (Zobacz „Instalacja M-crew Server” na stronie 8.)

- **Jeżeli instalacja sprawia wrażenie, jakby zatrzymała się**
Instalacja może potrwać 10 lub więcej minut w zależności od posiadanego komputera i napędu CD-ROM. Podczas instalacji należy zwracać uwagę na wystąpienie jakiegokolwiek z poniższych problemów.
- **Pasek postępu na ekranie nie przesuwa się. Kontrolka dostępu nie zaświeciła się w ciągu kilku minut.**
Instalacja przebiega normalnie. Zaczekaj.

Na wyświetlaczu zestawu NAS-CZ1 pojawi się komunikat „No Server” (Brak serwera).

- **Program M-crew Server może nie rozpoznawać systemu.**
Gdy oprogramowanie firewall, inne niż funkcje systemu operacyjnego, ogranicza komunikację, należy odblokować następujące pliki .exe. Szczegółowy opis metody konfiguracji można znaleźć w instrukcji obsługi używanego programu firewall.
 - MccrewServer.exe
 - McTaskTray.exe
 - McService.exe
 - McFolderWatcher.exe
 - MccrewHttpService.exe
 - MccrewUPnPService.exe

Nie słyhać dźwięku z zestawu

- Program M-crew Server nie został wybrany przy wyborze serwera na suwaku zestawu.

Szczegółowe informacje można znaleźć w instrukcji obsługi dołączonej do zestawu.

- Rejestracja zestawu po stronie serwera nie przebiegła prawidłowo.

1 Sprawdź połączenie pomiędzy zestawem a komputerem.

Aby sprawdzić optymalną metodę połączenia, kliknij kolejno [Start] – [All Programs] – [M-crew Server] – [MANUAL] – [Connection Manual].

2 Włącz zestaw.

Zestaw zostanie automatycznie zarejestrowany na komputerze.

W przypadku ręcznej rejestracji zestawu należy przeprowadzić konfigurację również po stronie serwera. Zobacz „Ręczne rejestrowanie zestawu na komputerze” na stronie 15.

- **Upewnij się, czy zestaw jest prawidłowo podłączony.** (Zapoznaj się z podręcznikiem podłączania. Sprawdź również ustawienia sieciowe komputera.)
- **Sprawdź obecność ikony M-crew Server na pasku zadań.** Zapoznaj się z instrukcją uruchomienia. Zapoznaj się również „Brak ikony na pasku zadań” na stronie 26.
- **Upewnij się, czy ikona M-crew Server na pasku zadań jest podświetlona.** Zapoznaj się z instrukcją aktualizacji. Zapoznaj się również „Ikona na pasku zadań przyciemniona” na stronie 26.

- **Upewnij się, czy zestaw jest zarejestrowany w programie M-crew Server.**
Sięgnij do instrukcji po informacje na temat potwierdzenia rejestracji.
- **Uruchom ponownie komputer.**
- **Nie można słuchać radia internetowego**
Upewnij się, czy dostęp do Internetu z poziomu komputera jest prawidłowy.
Jeżeli korzystasz z serwera proxy, upewnij się, czy jest on prawidłowo skonfigurowany w oknie dialogowym „PROXY SETTING”.

Brak ikony na pasku zadań

- Aby ponownie wyświetlić tę ikonę, postępuj zgodnie z opisaną poniżej procedurą. Kliknij kolejno [Start] – [All Programs] – [M-crew Server] – [TOOLS] – [M-crew Server task tray icon].
- Odinstaluj program M-crew Server, a następnie zainstaluj go ponownie.

Ikona na pasku zadań przyciemniona

Usługa nie jest aktywna. Zdiagnozuj problem sprawdzając poniższe pozycje.

- Kliknij prawym przyciskiem myszy ikonę na pasku zadań. Kliknij [Start Music Service].
- Kliknij kolejno [Start] – [All Programs] – [M-crew Server] – [TOOLS] – [ICF Settings] i sprawdź port.
- Odinstaluj program M-crew Server, a następnie zainstaluj go ponownie.

Nie można odinstalować programu M-crew Server

- 1 Zakończ usługę z poziomu ikony na pasku zadań.
Kliknij prawym przyciskiem myszy ikonę na pasku zadań, a następnie kliknij w menu polecenie [Stop Music Service] (Zakończ usługę Music Service).
- 2 Ukryj ikonę na pasku zadań.
Kliknij prawym przyciskiem myszy ikonę na pasku zadań, następnie kliknij w menu polecenie [Hide Task Tray icon] (Ukryj ikonę na pasku zadań).
- 3 Gdy włączony jest Widok klasyczny systemu Windows XP, przełącz go do Widoku kategorii, a następnie kliknij kolejno [Start] – [Control Panel] – [Add or Remove Programs].
Zaznacz wybrany program i usuń go.

Bemærkning til brugerne

- Lovgivningen vedrørende ophavsret forbyder hel eller delvis reproduktion af softwaren eller den medfølgende manual eller udlejning af softwaren uden tilladelse fra ejeren af ophavsretten.
- SONY påtager sig under ingen omstændigheder erstatningsansvar for nogen form for finansiell skade eller tab af fortjeneste, herunder krav fra tredjemand, der måtte opstå som følge af brugen af den software, der leveres med systemet.
- Hvis der opstår problemer med softwaren som følge af mangelfuld fabrikation, vil SONY udskifte softwaren. SONY påtager sig imidlertid intet andet ansvar.
- Den software, der leveres sammen med systemet, kan ikke benyttes sammen med andet udstyr end det, den er udviklet til.
- Bemærk, at softwarespecifikationerne kan ændres uden forudgående varsel, da kvaliteten hele tiden forbedres.
- Betjening af systemet sammen med anden software end den, der blev leveret med optageren, er ikke dækket af garantien.
- "M-crew Server" er et varemærke tilhørende Sony Corporation.
- Microsoft, Windows, Windows NT og Windows Media er varemærker eller registrerede varemærker tilhørende Microsoft Corporation i USA og/eller andre lande.
- IBM og PC/AT er registrerede varemærker tilhørende International Business Machines Corporation.
- Macintosh er et registreret varemærke tilhørende Apple Computer, Inc. i USA og/eller andre lande.
- Pentium og Celeron er varemærker eller registrerede varemærker tilhørende Intel Corporation.
- Alle andre varemærker og registrerede varemærker er varemærker eller registrerede varemærker tilhørende de respektive ejere.
- Mærkerne TM og ® er udeladt i denne manual.

Gracenote/CDDB

Corporate description

- Music recognition technology and related data are provided by Gracenote and the Gracenote CDDB® Music Recognition ServiceSM. Gracenote is the industry standard in music recognition technology and related content delivery. For more information visit www.gracenote.com.

Proprietary legends

- CD and music-related data from Gracenote, Inc., copyright © 2000-2005 Gracenote. Gracenote Software, copyright © 2000-2005 Gracenote. This product and service may practice one or more of the following U.S. Patents: #5,987,525; #6,061,680; #6,154,773, #6,161,132, #6,230,192, #6,230,207, #6,240,459, #6,330,593, and other patents issued or pending. Some services supplied under license from Open Globe, Inc. for U.S. Patent: #6,304,523.
- Gracenote and CDDB are registered trademarks of Gracenote. The Gracenote logo and logotype and the "Powered by Gracenote" logo are trademarks of Gracenote.



Program © 2005 Sony Corporation
Documentation © 2005 Sony Corporation

Indholdsfortegnelse

Systemkrav	5
Før softwaren installeres	7

Installation

Installation af M-crew Server	8
-------------------------------------	---

Andre oplysninger

Start af M-crew Server	11
Angivelse af ICF-indstillingerne	12
Manuel registrering af systemet på computeren	14
Afinstallation af M-crew Server-softwaren	16
Fejlfinding	18
M-crew Server starter ikke	19
Installationen blev ikke fuldført	20
Der høres ingen lyd fra systemet	23
Proceslinjeikonet vises ikke	25
Proceslinjeikonet er mørkt	25
M-crew Server kan ikke afinstalleres	25

Systemkrav

Følgende software og hardware er påkrævet for at kunne køre M-crew Server.

En PC/AT-kompatibel computer, der overholder de ydelseskrav, som beskrives nedenfor.

M-crew Server kan ikke køre i Apple Macintosh-systemomgivelser.

- CPU*: Intel Pentium III 600 MHz (1 GHz eller mere anbefales) eller Celeron 600 MHz (1 GHz eller mere anbefales) eller kraftigere
- RAM: 256 MB eller mere anbefales
- Skærmkort og skærmdriver: Skal understøtte XGA-skærm (1024 × 768 pixel) med mindst 65.536 farver.
- Nødvendig ledig plads på harddisken til installationen: Mindst 20 MB (inkluderer M-crew Server og Hjælp osv.)
- CD-ROM- eller DVD-drev (til installation af software og optagelse af CD'er)
- Tilgængeligt LAN-jackstik: Mindst et
- Lydkort

Operativsystem: Windows XP Home Edition/Windows XP Professional/Windows XP Media Center Edition 2004/Windows XP Media Center Edition 2005

M-crew Server fungerer ikke i Microsoft Windows 3.1-, Windows 95-, Windows 98-, Windows ME-, Windows NT- eller Windows 2000 Professional-systemomgivelser.

Log på som administrator ved installationen.

Adgang til internettet (for Gracernote-adgang og WEB RADIO)

Skærm: XGA (1024 × 768 pixel)

Skal kunne vise mindst 65.536 farver.

Sprog: Engelsk/tysk/fransk

* Funktion kan kun garanteres med Intel Pentium- og Celeron-CPU'er.

Bemærkninger

- Der garanteres ikke for funktionen på alle computere, der opfylder ovenstående systemkrav.
- Der garanteres ikke for funktionen på selvbyggede PC'er og i systemomgivelser, der er opgraderet til andre operativsystemer.
- Gælder ikke originale mærkecomputere og hjemmelavede pc'er.

Før softwaren installeres

- **Slut ikke systemet til computeren, før installationen er fuldført!**
- **Luk alle programmer, der kører på computeren, før du installerer softwaren!**
- **Sørg for at logge på med et brugernavn, der tilhører computerens administrator, for at installere softwaren.**

Installation

Installation af M-crew Server

- 1 Tænd for computeren, og vent på, at Windows indlæses.
- 2 Sæt den medfølgende CD-ROM i CD-ROM-drevet på computeren.
Dialogboksen "M-crew Server SETUP" vises.

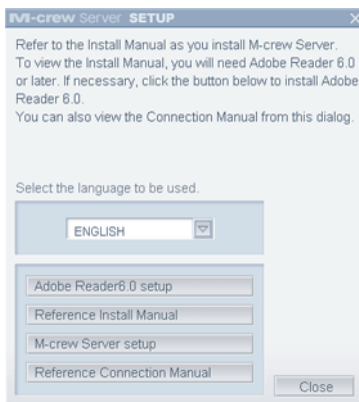

Bemærk!

Hvis dialogboksen ikke vises, skal du dobbeltklikke på CD-ROM-ikonet  (Setup.exe).

- 3 Vælg det ønskede sprog.
- 4 Klik på [M-crew Server setup].
Installationen starter.

Bemærk!

Hvis ".Net Framework" ikke er installeret på computeren, vises dialogboksen ".NET Framework Installer". Klik på [Install] for at installere ".Net Framework 1.1", og følg instruktionerne på skærmen.

- 5 Følg instruktionerne på skærmen.

- 6** Klik på [Reboot] for at genstarte computeren, når installationen er fuldført.

Du må først genstarte computeren, når installationen er fuldført. Når computeren er genstartet, vises vinduet "AUTO LINK FOLDER SETUP".

For Windows XP SP2

Dialogboksen "Windows Security Alert" vises.

Klik på [Unblock] for at fjerne blokeringen af programmet.

Kontroller, at [Name] er "M-crew Server task tray icon" (M-crew Server-proceslinjeikon), og klik derefter på knappen [Unblock].

Hvis du klikker på knappen [Keep Blocking], vil du ikke kunne benytte M-crew Server (side 20).



- 7** Klik på [NEXT].

Indholdet i den sti, der er indstillet til ON vha. afkrydsningsfeltet, indlæses automatisk. Hvis du ikke foretager denne indstilling, skal du klikke på knappen [Skip]. Tilslutningsmanualen vises automatisk.

For Windows XP SP2

Se "Angivelse af ICF-indstillingerne" på side 12, når dialogboksen "ICF Setting" åbnes.

- 8** Bekræft den bedste tilslutningsmetode, og slut systemet til computeren.

- 9** Tænd for systemet. Systemet registreres automatisk på computeren. Hvis du vil registrere systemet manuelt på computeren, se "Manuel registrering af systemet på computeren" på side 14.

Bemærkninger

- Hvis SP2 ikke er installeret på Windows XP, vil M-crew Server muligvis ikke fungere korrekt, medmindre de seneste sikkerhedsopdateringer til Windows er installeret. I så fald skal du anvende den seneste opdatering fra Windows Update (KB885835) eller kontrollere indholdet på nedenstående websted og træffe de fornødne forholdsregler.
<http://www.sony.net/Products/OrenMG/support/840987/>
- M-crew Server-softwaren benytter de installerede mapper, så du må ikke slette, flytte eller redigere nogen af disse mapper. Hvis du administrerer mapperne på samme måde som almindelige filer i Windows Stifinder, kan indholdet blive ustabil eller beskadiget.
- Under installationen må du ikke afbryde handlingen eller tage CD-ROM'en ud af CD-ROM-drevet. Hvis du gør dette, kan du muligvis ikke installere softwaren på et senere tidspunkt.

Tip

Der installeres følgende moduler.

Microsoft-modul ¹⁾	.Net Framework Version1.1 Microsoft Data Access Components (MDAC) 2.8 (efter behov) Windows MediaFormatSDK9 Runtime
OpenMG SDK	OpenMG SDK 3.4.01 OpenMG begrænset programrettelse Andre relaterede moduler
CDDDB ²⁾	CDDDB2-modul
Music Server	Mcrew Music Server Andre relaterede moduler
M-crew Server	M-crew Server Andre relaterede moduler

¹⁾Se på Microsofts hjemmeside og i andet materiale for detaljerede beskrivelser af disse Microsoft-moduler.

²⁾Se www.gracernote.com for en detaljeret beskrivelse af CDDDB2.

Start af M-crew Server

Klik på [Start] – [All Programs] – [M-crew Server] – [M-crew Server] i den nævnte rækkefølge.

Eller dobbeltklik på M-crew Server-ikonet på proceslinjen.

Eller højreklik på M-crew Server-ikonet på proceslinjen, og vælg "M-crew Server".

Angivelse af ICF-indstillingerne

Når M-crew Server-ikonet på proceslinjen ser ud som , skal du angive indstillingerne for Firewall til Internetforbindelse (ICF – Internet Connection Firewall).

- 1** Klik på [Start] – [All Programs] – [M-crew Server] – [TOOLS] – [ICF Settings] i denne rækkefølge.
"ICF SETTINGS"-vinduet vises.
- 2** Klik på porten med status NG.
Der vises en rullemenu med portnumre.
Hvis der vises "OK" for alle serverstatus-elementer, er der ingen grund til at foretage ICF-indstillinger. Klik på [Close] for at lukke vinduet.
- 3** Vælg et andet portnummer.
- 4** Klik på [Apply].
"OK" eller "NG" vises.
- 5** Gentag trin 2 til 4, indtil der vises "OK" for alle status-elementer.
- 6** Klik på [Close].

Tip

- Windows XP og senere versioner har en enkel firewallfunktion som standardfacilitet. Firewallfunktionen hedder "ICF" og gør det muligt for brugerne at begrænse kommunikationen mellem hjemmenetværk og mindre kontornetværk og internettet. Når firewallen er aktiveret, skal den indstilles til at tillade kommunikation for visse porte og programmer for at tillade kommunikation mellem M-crew Server og dette system. Indstillingerne foretages i vinduet ICF SETTINGS (ICF-indstillinger). Bemærk imidlertid, at hvis du udfører disse indstillinger, kan det udsætte computeren for utilsigtet adgang.
- Når kommunikationen er begrænset af et andet firewallprogram end funktionerne i operativsystemet, skal følgende .exe-filer aktiveres. Der er detaljerede oplysninger om indstillingsmetoden i betjeningsvejledningen til det anvendte firewallprogram.
 - McrewServer.exe
 - McTaskTray.exe
 - McService.exe
 - McFolderWatcher.exe
 - McrewHttpService.exe
 - McrewUPnPService.exe

Manuel registrering af systemet på computeren

Når systemet sluttes til computeren, efter at du har installeret M-crew Server, registreres systemet automatisk på computeren. Du kan øge sikkerheden ved at registrere systemet manuelt på computeren.

- 1** Tænd for systemet.
- 2** Tryk på NETWORK på fjernbetjeningen gentagne gange for at ændre funktionen til MUSIC LIBRARY eller WEB RADIO.
- 3** Tryk på NETWORK MENU på fjernbetjeningen.
- 4** Tryk på **◀◀** eller **▶▶** på fjernbetjeningen gentagne gange, indtil "REGISTRATION?" vises, og tryk derefter på ENTER på fjernbetjeningen.
Nedtællingsdisplayet kommer frem i systemets display.

- 5** Klik på [Start] – [All Programs] – [M-crew Server] – [TOOLS] – [EQUIPMENT LIST] i denne rækkefølge.

"M-crew Server EQUIPMENT LIST"-dialogboksen vises på computerskærmen.

For Windows XP SP2

Dialogboksen "Windows Security Alert" vises.

Kontroller, at [Name] er "MCMachineRegist.exe" (M-crew Server-proceslinjeikon), og klik derefter på knappen [Unblock]. Hvis du klikker på knappen [Keep Blocking], vil du ikke kunne benytte M-crew Server (side 20).



- 6** Indstil "Equipment selection mode:" til "Manual", og klik på [Add] på computeren.

Registreringen starter.

Der vises "Complete!" i systemets display, når registreringen er færdig.

Afinstallation af M-crew Server-softwaren

Log på med et brugernavn, der tilhører computerens administrator, og benyt nedenstående fremgangsmåde.

Se i betjeningsvejledningen til computeren for oplysninger om, hvordan du logger på med et brugernavn, der tilhører computerens administrator.

- 1** Stop tjenesten fra proceslinjeikonet.
Højreklik på proceslinjeikonet, og klik derefter på [Stop Music Service] i menuen.
Ikonet på proceslinjen bliver nedtonet.
- 2** Skjul proceslinjeikonet.
Højreklik på proceslinjeikonet, og klik derefter på [Hide task tray icon] i menuen.
Ikonet på proceslinjen forsvinder.
- 3** Hvis Windows XP er i klassisk visning, skal du skifte til kategorivisning og derefter klikke på [Start] – [Control Panel] – [Add or Remove Programs] i den nævnte rækkefølge.
- 4** Vælg [M-crew Server], og klik på [Change/Remove].
- 5** Vælg [Mcrew Music Server], og klik på [Change/Remove].
- 6** Genstart computeren.

Bemærkninger

- Når M-crew Server afinstalleres, vises et kommandopromptvindue. Kommandopromptbehandlingen kan tage et stykke tid. Afinstallationen kører imidlertid i dette tidsrum, så du må ikke klikke på knappen [Cancel] i "Installshield"-dialogboksen.
- "OpenMG Limited Patch ***" og "OpenMG Secure Module ***" bruges muligvis af andre programmer (SonicStage, VAIO Media osv.). Hvis Open MG SDK ikke benyttes, skal du afinstallere "OpenMG Limited Patch ***" og "OpenMG Secure Module ***" i vinduet "Add or Remove Programs".

Fejlfinding

Hvis der opstår problemer i forbindelse med installationen eller afinstallationen af M-crew Server, skal du følge nedenstående fremgangsmåder til fejlfinding for at løse problemet. Hvis problemet stadig opstår, efter at du har kontrolleret alle nedenstående punkter, skal du udfylde følgende tabel og kontakte en Sony-forhandler. Hvis der vises en fejlmeddelelse, anbefales det, at du noterer den ned.

Computer <ul style="list-style-type: none">• Producent:• Model:• Type: Stationær / Bærbar
Navn på operativsystemet:
RAM:
Harddiskdrev (med M-crew Server og lyddata) <ul style="list-style-type: none">• Drevkapacitet:• Ledig plads:
Installationsmappe med M-crew Server (hvis en anden mappe end standardmappen) ¹⁾ <ul style="list-style-type: none">• Placering af installationsmappen:
Version af softwaren (M-crew Server Ver.1.0) ²⁾ :
Fejlmeddelelse (hvis der vises en):
Hvis der benyttes et eksternt tilsluttet CD-ROM-drev <ul style="list-style-type: none">• Producent:• Model:• Type: CD-ROM / CD-R/RW / DVD-ROM / Andet ()• Type af forbindelse til computeren: PC-kort / USB / IEEE1394 / Andet ()
Hvis der benyttes en anden enhed med USB-forbindelse <ul style="list-style-type: none">• Navn på enheden (eller enhederne):

1) Hvis du ikke angiver destinationen, installeres softwaren i C:\Program Files\Mcrewserver.

2) Hvis du vil kontrollere versionen af M-crew Server-softwaren, skal du højreklikke i M-crew Server-vinduet og vælge "About M-crew Server" eller se versionsoplysningerne på den medfølgende CD-ROM.

M-crew Server starter ikke

- **Serverportene åbnes ikke.**

1 Klik på [Start] – [All Programs] – [M-crew Server] – [TOOLS]
– [ICF Settings] i denne rækkefølge.

"ICF SETTINGS"-vinduet vises.

2 Klik på porten med status NG.

Der vises en rullemenu med portnumre.

3 Vælg et andet portnummer.

4 Klik på [Apply].

"OK" eller "NG" vises.

5 Gentag trin 2 til 4, indtil der vises "OK" for alle statuslementer.

6 Klik på [Close].

Installationen blev ikke fuldført

- **Sørg for at lukke alle programmer, før du installerer softwaren.**

Hvis du starter installationen, mens der kører andre programmer, kan der opstå fejl. Dette gælder især for programmer, der kræver store mængder systemressourcer, for eksempel antivirusprogrammer.

- **Kontroller, at der er tilstrækkelig ledig diskplads på computeren.**

Der kræves 150 MB eller mere ledig plads på harddisken. Installationen kan ikke udføres, hvis der ikke er tilstrækkelig plads på computeren.

- **Der blev klikket på knappen [Keep Blocking] i dialogboksen "Windows Security Alert", når du bruger Windows XP SP2.**

1 Klik på [Start] – [Control Panel] i denne rækkefølge.
"Control Panel"-vinduet vises.

2 Hvis Windows XP er i kategorivisning, skal du skifte til klassisk visning og derefter klikke på [Network Connections].

3 Klik på "Change Window Firewall Settings" til venstre.
"Windows Firewall"-dialogboksen vises.

4 Klik på fanen [Exceptions].

5 Klik på [Add Program].
"Add a program"-dialogboksen vises.

6 Vælg "M-crew Server task tray icon" på listen "Programs", og klik derefter på knappen [OK].

Kontroller, at M-crew Server-proceslinjeikonet vises, og at det er markeret på listen "Program and service" under fanen "Exceptions" i dialogboksen "Windows Firewall".

7 Klik på [OK].

- **Hvis installationen stadig ikke fuldføres, efter at du har udført alt dette.**

1 Klik på [Start] – [Control Panel] i denne rækkefølge. "Control Panel"-vinduet vises.

2 Hvis Windows XP er i klassisk visning, skal du skifte til kategorivisning og derefter klikke på [Add or Remove Programs]. "Add or Remove Programs"-vinduet vises.

3 Marker og klik på "M-crew Server" på listen "Currently Installed Programs".
Når "M-crew Server" ikke vises på listen "Currently Installed Programs", skal du klikke på [Change/Remove] og fortsætte til trin 6.

4 Klik på [Change/Remove].

5 Følg instruktionerne på skærmen, og genstart computeren.

6 Start installationen igen, når computeren genstartes.
(Se "Installation af M-crew Server" på side 8.)

- **Hvis installationen tilsyneladende er stoppet**
Installationen kan tage 10 minutter eller længere, afhængigt af computeren eller CD-ROM-drevet. Vær opmærksom på, om nogle af følgende problemer opstår under installationen.

- **Statuslinjen på skærmen flytter sig ikke.
Adgangslampen har ikke været tændt i nogle minutter.**
Installationen kører normalt. Vent venligst.
-

"No Server" (Ingen server) vises på NAS-CZ1.

- **M-crew Server genkender muligvis ikke systemet.**
Når kommunikationen er begrænset af et andet firewallprogram end funktionerne i operativsystemet, skal følgende .exe-filer aktiveres. Der er detaljerede oplysninger om indstillingsmetoden i betjeningsvejledningen til det anvendte firewallprogram.
 - McrewServer.exe
 - McTaskTray.exe
 - McService.exe
 - McFolderWatcher.exe
 - McrewHttpService.exe
 - McrewUPnPService.exe

Der høres ingen lyd fra systemet

- **M-crew Server er ikke valgt af servervalget på systemsiden.**

For oplysninger henvises til betjeningsmanualen, der blev leveret med systemet.

- **Systemregistreringen på serversiden er ikke korrekt.**

1 Kontroller forbindelsen mellem systemet og computeren.

Hvis du vil kontrollere den bedste tilslutningsmetode, skal du klikke på [Start] – [All Programs] – [M-crew Server] – [MANUAL] – [Connection Manual] i denne rækkefølge.

2 Tænd for systemet.

Systemet registreres automatisk på computeren.

Serversiden skal også indstilles, når du udfører systemregistreringen manuelt. Se "Manuel registrering af systemet på computeren" på side 14.

- **Sørg for, at systemet er korrekt tilsluttet. (Se i tilslutningsmanualen. Kontroller også netværksindstillingerne på computeren.)**

- **Se efter M-crew Server-proceslinjeikonet.**

Se i startinstruktionerne. Se "Proceslinjeikonet vises ikke" på side 25.

- **Kontroller, at M-crew Server-proceslinjeikonet lyser.**

Se i opdateringsinstruktionerne. Se "Proceslinjeikonet er mørkt" på side 25.

- **Kontroller, at systemet er registreret i M-crew Server.**

Se i instruktionerne for oplysninger om, hvordan du bekræfter registreringen.

- **Genstart computeren.**

- **Det er ikke muligt at lytte til webradio**

Kontroller, at computeren har adgang til internettet.

Hvis du bruger en proxyserver, skal du sikre dig, at proxyserveren er indstillet korrekt i dialogboksen "PROXY SETTING".

Proceslinjeikonet vises ikke

- Benyt nedenstående fremgangsmåde for at få vist ikonet igen. Klik på [Start] – [All Programs] – [M-crew Server] – [TOOLS] – [M-crew Server task tray icon] i denne rækkefølge.
- Afinstaller M-crew Server, og installer det igen.

Proceslinjeikonet er mørkt

Tjenesten kører ikke. Udfør fejlfinding ved at kontrollere følgende punkter.

- Højreklik på proceslinjeikonet. Klik på [Start Music Service].
- Klik på [Start] – [All Programs] – [M-crew Server] – [TOOLS] – [ICF Settings] i denne rækkefølge og kontroller porten.
- Afinstaller M-crew Server, og geninstaller den.

M-crew Server kan ikke afinstalleres

- 1 Stop tjenesten fra proceslinjeikonet.
Højreklik på proceslinjeikonet, og klik derefter på "Stop Music Service" (Stop musiktjenesten) i menuen.
- 2 Skjul proceslinjeikonet.
Højreklik på proceslinjeikonet, og klik derefter på [Hide Task Tray icon] (Skjul proceslinjeikonet) i menuen.
- 3 Hvis Windows XP er i klassisk visning, skal du skifte til kategorivisning og derefter klikke på [Start] – [Control Panel] – [Add or Remove Programs] i denne rækkefølge.
Vælg det ønskede program, og fjern det.

Huomautus käyttäjille

- Tekijänoikeuslait kieltävät ohjelman ja sen mukana toimitetun ohjekirjan osittaisenkin kopian ja ohjelman vuokraamisen ilman tekijänoikeuden suostumusta.
- SONY ei missään tapauksessa ole miltään osin vastuussa taloudellisista vahingoista, ansionmenetyksistä eikä kolmansien osapuolten esittämistä vaatimuksista, jotka aiheutuvat tämän järjestelmän mukana toimitetun ohjelman käytöstä.
- Jos ohjelman käytössä esiintyy valmistusvirheestä johtuvia ongelmia, SONY toimittaa tilalle uuden. SONYlla ei kuitenkaan ole muita velvoitteita.
- Tämän järjestelmän mukana toimitettua ohjelmaa ei voi käyttää muun kuin sille tarkoitetun laitteen kanssa.
- Huomaa, että jatkuvan laadunkehittämisen johdosta ohjelman ominaisuudet saattavat muuttua ilman erillistä ilmoitusta.
- Tämän järjestelmän käyttö muulla kuin sen mukana toimitetulla ohjelmalla ei kuulu takuun piiriin.

- ”M-crew Server” on Sony Corporationin tavaramerkki.
- Microsoft, Windows, Windows NT ja Windows Media ovat Microsoft Corporationin tavaramerkkejä tai rekisteröityjä tavaramerkkejä Yhdysvalloissa ja/tai muissa maissa.
- IBM ja PC/AT ovat International Business Machines Corporationin rekisteröityjä tavaramerkkejä.
- Macintosh on Apple Computer, Inc.in rekisteröity tavaramerkki Yhdysvalloissa ja/tai muissa maissa.
- Pentium ja Celeron ovat Intel Corporationin tavaramerkkejä tai rekisteröityjä tavaramerkkejä.
- Kaikki muut tavaramerkit ja rekisteröidyt tavaramerkit ovat niiden haltijoiden tavaramerkkejä ja rekisteröityjä tavaramerkkejä.
- Tässä ohjekirjassa ei käytetä merkkiä TM eikä ®.

Gracenote/CDDB

Corporate description

- Music recognition technology and related data are provided by Gracenote and the Gracenote CDDB® Music Recognition ServiceSM. Gracenote is the industry standard in music recognition technology and related content delivery. For more information visit www.gracenote.com.

Proprietary legends

- CD and music-related data from Gracenote, Inc., copyright © 2000-2005 Gracenote. Gracenote Software, copyright © 2000-2005 Gracenote. This product and service may practice one or more of the following U.S. Patents: #5,987,525; #6,061,680; #6,154,773, #6,161,132, #6,230,192, #6,230,207, #6,240,459, #6,330,593, and other patents issued or pending. Some services supplied under license from Open Globe, Inc. for U.S. Patent: #6,304,523.
- Gracenote and CDDB are registered trademarks of Gracenote. The Gracenote logo and logotype and the "Powered by Gracenote" logo are trademarks of Gracenote.



Program © 2005 Sony Corporation
Documentation © 2005 Sony Corporation

Sisällysluettelo

Järjestelmävaatimukset	5
Ennen ohjelman asentamista	7

Asentaminen

Asentaminen M-crew Server	8
---------------------------------	---

Muut tiedot

M-crew Serverin käynnistäminen	11
ICF-asetusten tekeminen	12
Järjestelmän rekisteröiminen tietokoneelle manuaalisesti	14
M-crew Server -ohjelman asennuksen poistaminen	16
Virheenetsintä	18
M-crew Server ei näy käynnistyksen yhteydessä	19
Asennus ei onnistunut	20
Järjestelmästä ei kuulu ääntä	22
Ei tehtäväpalkkia	23
Tehtäväpalkki näkyy tummennettuna	23
M-crew Serverin asennusta ei voi poistaa	23

Järjestelmävaatimukset

M-crew Serverin käyttö edellyttää seuraavia ohjelmia ja laitteistoja.

A PC/AT -yhteensopiva, joka täyttää alla mainitut vaatimukset.

M-crew Server ei toimi Apple Macintosh -ympäristössä.

- Suoritin*: Intel Pentium III 600 MHz (Suosittelemme 1 GHz tai parempi) tai Celeron 600 MHz (Suosittelemme 1 GHz tai parempi) tai parempi
- RAM: Suosittelemme 256 MB tai parempi
- Videokortti ja näyttöohjain: Tarvitaan XGA (1024 × 768 pikseliä) -yhteensopiva näyttö, jossa on vähintään 65 536 väriä.
- Asennukseen tarvittava vapaa levytila: Vähintään 20 MB (mukaan lukien M-crew Server, ohje yms.)
- CD-ROM tai DVD-asema (ohjelman asennukseen ja CD-tallennukseen)
- Käytettävissä oleva LAN-liitin: Vähintään yksi
- Äänikortti

Käyttöjärjestelmä: Windows XP Home Edition/Windows XP Professional/Windows XP Media Center Edition 2004/Windows XP Media Center Edition 2005

M-crew Server ei toimi Microsoft Windows 3.1, Windows 95, Windows 98, Windows ME, Windows NT eikä Windows 2000 Professional -ympäristössä.

Kirjautu asennusta varten järjestelmän ylläpitäjänä.

Internet-yhteys (Gracenote:n ja WEB RADION käyttöön)

Näyttö: XGA (1024 × 768 pikseliä)

Kyettävä esittämään vähintään 65 536 väriä.

Käytetty kieli: Englanti/saksa/ranska

* Käytettävyys taataan vain Intel Pentium ja Celeron -prosessoreilla.

Huomautuksia

- Käytettävyyttä ei taata kaikille edellä suositelluille tietokoneympäristöille.
- Käytettävyttä ei taata itse kootuille tietokoneille eikä muihin käyttöjärjestelmiin ja ympäristöihin tehdyille päivityksille.
- Ei koske alkuperäisiä merkkikoneita eikä kotitekoisia tietokoneita.

Ennen ohjelman asentamista

- Älä liitä järjestelmää tietokoneeseen ennen kuin asennus on valmis!
- Sulje kaikki tietokoneella käynnissä olevat ohjelmat ennen ohjelman asennusta!
- Kirjaudu ohjelman asennusta varten käyttäjänimellä, joka kuuluu tietokoneen ylläpitäjiin.

Asentaminen M-crew Server

- 1 Käynnistä tietokone ja anna Windowsin latautua.
- 2 Aseta varusteisiin kuuluva CD-ROM tietokoneen CD-ROM-asemaan.
”M-crew Server SETUP” -valintaikkuna näkyy.

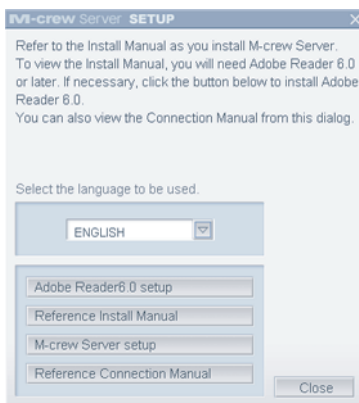

Huomautus

Jos valintaikkuna ei avaudu, kaksoinapsauta CD-ROM  (Setup.exe) -kuvaketta.

- 3 Valitse käytettävä kieli.
- 4 Napsauta [M-crew Server setup].
Asennus alkaa.

Huomautus

Jos ”.Net Framework” ei ole asennettuna tietokoneelle, ”.NET Framework Installer” -valintaikkuna näkyy. Napsauta [Install] asentaaksesi ”.Net Framework 1.1” ja noudata näytön ohjeita.

- 5 Noudata näyttöruudun ilmoituksia.

- 6** Kun asennus on valmis, käynnistä tietokone uudelleen napsauttamalla [Reboot].
Käynnistä tietokone uudelleen vasta, kun asennus on valmis.
Kun olet käynnistänyt tietokoneen uudelleen, ”AUTO LINK FOLDER SETUP”, ikkuna näkyy.

Windows XP SP2

”Windows Security Alert” -valintaikkuna näkyy.
Napsauta [Unblock] vapauttaaksesi ohjelman käytön.
Tarkista, että [Name] -kohdassa on ”M-crew Server task tray icon”. Napsauta sitten [Unblock] -painiketta. Jos napsautat [Keep Blocking] -painiketta, M-crew Serveriä ei voi käyttää (sivu 20).



- 7** Napsauta [NEXT].
Valintaruudulla valituksi asetun polun päässä oleva sisältö latautuu automaattisesti. Jos et halua tehdä tätä asetusta, napsauta [Skip] -painiketta.
Liitännäisohje tulee automaattisesti näkyviin.

Windows XP SP2

Katso ”ICF-asetusten tekeminen” sivulla 12, kun ”ICF Setting” -valinta näkyy.

- 8** Vahvista paras liitännämenetelmä ja liitä järjestelmä tietokoneeseen.

- 9** Käynnistä järjestelmä. Järjestelmä rekisteröityy automaattisesti tietokoneelle. Jos haluat rekisteröidä järjestelmän manuaalisesti tietokoneelle, katso ”Järjestelmän rekisteröiminen tietokoneelle manuaalisesti” sivulla 14.

Huomautuksia

- Jos Windows XP:lle ei ole asennettu SP2:ta, M-crew Server ei ehkä toimi oikein, ellei viimeisintä Windowsin turvapäivitystä ole asennettu. Asenna tällöin viimeisin Windowsin turvapäivitys (KB885835) tai tarkista seuraavan kotisivun tiedot ja tee tarvittavat toimet.
<http://www.sony.net/Products/OpenMG/support/840987/>
- M-crew Server -ohjelma käyttää asennettuja kansioita, joten älä poista, siirrä tai muuta minkään asennetun kansion sisältöä. Näiden kansioiden kuten Windows Explorerin yleisten tiedostojen käsittely voi saattaa sisällön epävakaaaksi tai turmella sen.
- Älä keskeytä toimintoa äläkä ota CD-ROM-levyä pois CD-ROM-asemasta kesken asennuksen. Tämä voi tehdä myöhemmän asennuksen mahdottomaksi.

Vihje

Seuraavat moduulit asentuvat.

Microsoft Module ¹⁾	.Net Framework Version1.1 Microsoft Data Access Components (MDAC) 2.8 (tarvittaessa) Windows MediaFormatSDK9 Runtime
OpenMG SDK	OpenMG SDK 3.4.01 OpenMG Limited Patch Muut liittyvät moduulit
CDDDB2 ²⁾	CDDDB2 Module
Music Server	Mcrew Music Server Muut liittyvät moduulit
M-crew Server	M-crew Server Muut liittyvät moduulit

¹⁾ Katso näiden Microsoft-modulien tarkat kuvaukset Microsoftin kotisivuilta ja muista tietolähteistä.

²⁾ Katso CDDDB2:n tarkka kuvaus osoitteesta www.gracenote.com.

M-crew Serverin käynnistäminen

Napsauta [Start] – [All Programs] – [M-crew Server] – [M-crew Server] tässä järjestyksessä.

Tai kaksoisnapsauta tehtäväpalkin M-crew Server -kuvaketta.

Tai napsauta oikealla tehtäväpalkin M-crew Server -kuvaketta ja valitse ”M-crew Server”.

ICF-asetusten tekeminen

Kun tehtäväpalkin M-crew Server -kuvakkeena näkyy , tee ICF (internet-yhteyden palomuuuri) -asetukset.

- 1** Napsauta [Start] – [All Programs] – [M-crew Server] – [TOOLS] – [ICF Settings] tässä järjestyksessä.
”ICF SETTINGS” -ikkuna näkyy.
- 2** Napsauta porttia, jonka tilana on NG.
Porttinumeroiden pudotusvalikko näkyy.
Jos ”OK” näkyy kaikille palvelimen tiloille, ICF-asetuksia ei tarvitse tehdä. Sulje ikkuna napsauttamalla [Close].
- 3** Valitse jokin muu porttinumero.
- 4** Napsauta [Apply].
”OK” tai ”NG” näkyy.
- 5** Toista vaiheita 2 – 4, kunnes ”OK” näkyy kaikille tiloille.
- 6** Napsauta [Close].

Vihjeitä

- Windows XP:ssä ja myöhemmissä versioissa on yksinkertainen palomuuritoiminto vakiona. Tätä palomuuritoimintoa kutsutaan nimellä ”ICF”. Sen avulla käyttäjät voivat rajoittaa kotiverkkojen ja pienimuotoisten toimistoverkkojen sekä internetin välistä tietoliikennettä. Kun tämä palomuri on toiminnassa, palomuri on asetettava sallimaan tiettyjen porttien ja ohjelmien tietoliikenne, jotta M-crew Server ja tämä järjestelmä voivat kommunikoida keskenään. Nämä asetukset tehdään ICF SETTINGS -ikkunassa. Huomaa kuitenkin, että näiden asetusten tekeminen voi altistaa koneesi luvattomalle käytölle.
- Kun tietoliikennettä rajoitetaan muulla ohjelmalla kuin käyttöjärjestelmän palomuurilla, salli seuraavat .exe-tiedostot. Katso yksityiskohtaiset asetuksia koskevat ohjeet käyttämäsi palomuuriohjelman ohjekirjasta.
 - McrewServer.exe
 - McTaskTray.exe
 - McService.exe
 - McFolderWatcher.exe
 - McrewHttpService.exe
 - McrewUPnPService.exe

Järjestelmän rekisteröiminen tietokoneelle manuaalisesti

Jos järjestelmä liitetään tietokoneeseen sen jälkeen, kun M-crew Server on asennettu, järjestelmä rekisteröityy automaattisesti tietokoneelle. Rekisteröi järjestelmä tietokoneelle manuaalisesti, jos haluat noudattaa tiukempaa turvallisuutta.

- 1** Käynnistä järjestelmä.
- 2** Painele kaukosäätimen NETWORK -painiketta vaihtaaksesi toiminnoksi MUSIC LIBRARY tai WEB RADIO.
- 3** Paina kaukosäätimen NETWORK MENU -painiketta.
- 4** Painele kaukosäätimen ◀◀ tai ▶▶ -painiketta toistuvasti, kunnes ”REGISTRATION?” näkyy. Paina sitten kaukosäätimen ENTER -painiketta. Järjestelmän näytössä näkyy lähtölaskenta.

- 5** Napsauta [Start] – [All Programs] – [M-crew Server] – [TOOLS] – [EQUIPMENT LIST] tässä järjestyksessä.

”M-crew Server EQUIPMENT LIST” -valintaikkuna näkyy tietokoneen ruudulla.

Windows XP SP2

”Windows Security Alert” -valintaikkuna näkyy.

Tarkista, että [Name] -kohdassa on ”MCMachineRegist.exe”.

Napsauta sitten [Unblock] -painiketta. Jos napsautat [Keep Blocking] -painiketta, M-crew Serveriä ei voi käyttää (sivu 20).



- 6** Aseta ”Equipment selection mode:” -valinnaksi ”Manual” ja napsauta tietoneen [Add].

Rekisteröinti alkaa.

”Complete!” näkyy järjestelmän näytössä, kun rekisteröinti on valmis.

M-crew Server -ohjelman asennuksen poistaminen

Kirjaudu käyttäjänimellä, joka kuuluu tietokoneen ylläpitäjiin ja tee alla kuvatut toimet.

Katso tietokoneen käyttöohjeista, kuinka kirjaudutaan käyttäjänimellä, joka kuuluu tietokoneen ylläpitäjiin.

- 1** Pysäytä palvelu tehtäväpalkin kuvakkeesta.
Napsauta oikealla painikkeella tehtäväpalkin kuvaketta.
Napsauta sitten valikosta [Stop Music Service].
Tehtäväpalkin kuvakkeen näyttö hämmenee.
- 2** Piilota tehtäväpalkin kuvake.
Napsauta oikealla painikkeella tehtäväpalkin kuvaketta.
Napsauta sitten valikosta [Hide task tray icon].
Tehtäväpalkin kuvakkeen näyttö katoaa.
- 3** Jos Windows XP:ssä on valittu klassinen näkymä, vaihda luokiteltuun näkymään. Napsauta sitten [Start] – [Control Panel] – [Add or Remove Programs] tässä järjestyksessä.
- 4** Valitse [M-crew Server] ja napsauta [Change/Remove].
- 5** Valitse [Mcrew Music Server] ja napsauta [Change/Remove].
- 6** Käynnistä tietokone uudelleen.

Huomautuksia

- Kun poistat M-crew Serverin asennusta, komentoikkuna näkyy. Komennon käsittely voi viedä jonkin aikaa. Asennuksen poisto etenee kuitenkin tänä aikana, joten älä napsauta [Cancel] -painiketta "Installshield" -valinnassa.
- "OpenMG Limited Patch ***" ja "OpenMG Secure Module ***" voivat olla muun ohjelman (SonicStage, VAIO Media tms.) käytössä. Jos Open MG SDK ei ole käytössä, poista "OpenMG Limited Patch ***" ja "OpenMG Secure Module ***" -asennus "Add or Remove Programs" -ikkunassa.

Virheenetsintä

Jos M-crew Server -asennuksessa tai sen poistossa ilmenee ongelmia, korjaa ongelma seuraavan virheenetsinnän avulla. Jos ongelma jatkuu alla olevien seikkojen tarkistamisen jälkeen, täytä seuraava taulukko ja ota sitten yhteys lähimpään Sonyn jälleenmyyjään.

Jos virheilmoitus näkyy näytössä, on suositeltavaa kirjoittaa se ylös.

Tietokone <ul style="list-style-type: none">• Valmistaja:• Malli:• Tyyppi: Pöytäkoneen tyyppi / Kannettavan tyyppi
Käyttäjärjestelmän nimi:
RAM:
Kovalevyasema (mukaan lukien M-crew Server ja äänitiedot) <ul style="list-style-type: none">• Aseman kapasiteetti:• Käyttämätön tila:
Asennettu kansio, jossa M-crew Server on (jos muu kuin oletuskansio) ¹⁾ <ul style="list-style-type: none">• Asennetun kansion sijainti:
Ohjelmaversio (M-crew Server Ver.1.0) ²⁾ :
Virheilmoitus (jos sellainen näkyy):
Jos käytetään ulkoisesti liitettyä CD-ROM-asemaa <ul style="list-style-type: none">• Valmistaja:• Malli:• Tyyppi: CD-ROM / CD-R/RW / DVD-ROM / muu ()• Tietokoneen liitäntätyyppi: PC-kortti / USB / IEEE1394 / muu ()
Jos käytetään muuta USB-liitännällä varustettua laitetta <ul style="list-style-type: none">• Laitteiden nimet:

¹⁾ Jos kohdetta ei määritetä, ohjelma asentuu hakemistoon C:\Program Files\Mcrewserver.

²⁾ Jos haluu tarkistaa M-crew Server ohjelmaversioon, napsauta oikealla painikkeella M-crew Server -ikkunaa ja valitse ”About M-crew Server” tai katso versiotiedot varusteisiin kuuluvasta CD-ROM-levystä.

M-crew Server ei näy käynnistyksen yhteydessä

- **Palvelimen portit eivät avaudu.**

1 Napsauta [Start] – [All Programs] – [M-crew Server] – [TOOLS] – [ICF Settings] tässä järjestyksessä.
”ICF SETTINGS” -ikkuna näkyy.

2 Napsauta porttia, jonka tilana on NG.
Porttinumeroiden pudotusvalikko näkyy.

3 Valitse jokin muu porttinumero.

4 Napsauta [Apply].
”OK” tai ”NG” näkyy.

5 Toista vaiheita 2 – 4, kunnes ”OK” näkyy kaikille tiloille.

6 Napsauta [Close].

Asennus ei onnistunut

- **Muista sulkea kaikki sovellukset ennen ohjelman asentamista.**

Jos asennus käynnistetään muiden ohjelmien ollessa käynnissä, voi tapahtua virhe. Tämä pätee erityisesti ohjelmiin, jotka tarvitsevat paljon järjestelmäresursseja kuten virustarkistusohjelmiin.

- **Varmista, että tietokoneella on tarpeeksi kovalevytilaa.** Käyttämätöntä kovalevytilaa tarvitaan 150 MB tai enemmän. Jos tietokoneella ei ole tarpeeksi tilaa, asennus ei ehkä ole mahdollista.
- **[Keep Blocking] -painiketta painettiin ”Windows Security Alert” -valintaikkunassa käytettäessä Windows XP SP2:ta.**

1 Napsauta [Start] – [Control Panel] tässä järjestyksessä.
”Control Panel” -ikkuna näkyy.

2 Jos Windows XP käyttää luokiteltua näkymää, siirry klassiseen näkymään ja napsauta sitten [Network Connections].

3 Napsauta vasemmassa reunassa ”Change Window Firewall Settings”.
”Windows Firewall” -valinta näkyy.

4 Napsauta [Exceptions] -välilehteä.

5 Napsauta [Add Program].
”Add a program” -valinta näkyy.

6 Valitse ”Programs” -luettelosta ”M-crew Server task tray icon”.
Napsauta sitten [OK] -painiketta.
Varmista, että M-crew Server -tehtäväpalkki näkyy ja että se on valittuna ”Windows Firewall” -valinnan ”Exceptions” -välilehden ”Program and service” -luettelossa.

7 Napsauta [OK].

• **Jos asennus ei onnistu vielä tämänkään jälkeen.**

1 Napsauta [Start] – [Control Panel] tässä järjestyksessä.
”Control Panel” -ikkuna näkyy.

2 Jos Windows XP käyttää klassista näkymää siirry luokiteltuun näkymään ja, napsauta [Add or Remove Programs].
”Add or Remove Programs” -ikkuna näkyy.

3 Valitse ja napsauta ”Currently Installed Programs” -luettelosta ”M-crew Server”.
Jos ”M-crew Server” ei näy ”Currently Installed Programs” -luettelossa, napsauta [Change/Remove] ja siirry vaiheeseen 6.

4 Napsauta [Change/Remove].

5 Noudata näyttöruudun ilmoituksia ja käynnistä tietokone uudelleen.

6 Kun tietokone käynnistyy uudelleen, asenna uudelleen. (Katso ”Asentaminen M-crew Server” sivulla 8.)

• **Jos asennus näyttää pysähtyvän.**

Asennus voi kestää 10 minuuttia tai kauemmin tietokoneesta ja CD-ROM-asemasta riippuen. Tarkkaile seuraavien ongelmien mahdollista esiintymistä asennuksen aikana.

• **Näytön edistyspalkki ei liiku. Haun merkkivalo ei syty useaan minuuttiin.**

Asennus etenee normaalisti. Odota.

NAS-CZ1-mallilla näkyy ”Ei palvelinta”.

- **M-crew Server ei ehkä tunnista järjestelmää.**

Kun tietoliikennettä rajoitetaan muulla ohjelmalla kuin käyttöjärjestelmän palomuurilla, salli seuraavat .exe-tiedostot. Katso yksityiskohtaiset asetuksia koskevat ohjeet käyttämäsi palomuuriohjelman ohjekirjasta.

- McrewServer.exe
- McTaskTray.exe
- McService.exe
- McFolderWatcher.exe
- McrewHttpService.exe
- McrewUPnPService.exe

Järjestelmästä ei kuulu ääntä

- **M-crew Server ei ole valittuna järjestelmäpuolen palvelinvalinnoissa.**

Katso tarkemmat tiedot järjestelmän mukana toimitetusta käyttöohjeesta.
- **Palvelinpuolen järjestelmärekisteröinti on virheellinen.**

1 Tarkista järjestelmän ja tietokoneen välinen liitäntä.

Tarkista paras liitäntämenetelmä napsauttamalla [Start] – [All Programs] – [M-crew Server] – [MANUAL] – [Connection Manual] tässä järjestyksessä.

2 Käynnistä järjestelmä.

Järjestelmä rekisteröityy automaattisesti tietokoneelle.

Myös palvelinpuoli on asetettava, kun järjestelmän rekisteröinti tehdään manuaalisesti. Katso ”Järjestelmän rekisteröiminen tietokoneelle manuaalisesti” sivulla 14.

- **Varmista, että on liitetty oikein. (Katso liitäntäohjetta. Tarkista myös tietokoneen verkkoasetukset.)**

- **Tarkista M-crew Serverin tehtäväpalkin kuvake.**
Katso käynnistysohjetta. Katso ”Ei tehtäväpalkkia” sivulla 24.
- **Varmista, että M-crew Serverin tehtäväpalkin kuvake palaa.**
Katso päivitysohjeita. Katso ”Tehtäväpalkki näkyy tummennettuna” sivulla 24.
- **Varmista, että järjestelmä on rekisteröity M-crew Serveriin.**
Katso rekisteröinnin vahvistuohjetta.
- **Käynnistä tietokone uudelleen.**
- **Web Radion kuuntelu ei onnistu**
Varmista, että tietokoneen internet-yhteys on oikein tehty.
Jos välityspalvelin on käytössä, varmista että välityspalvelin on oikein asetettu ”PROXY SETTING” -valintaikkunassa.

Ei tehtäväpalkkia

- **Tuo kuvake näkyviin tekemällä alla kuvattu toimenpide.**
Napsauta [Start] – [All Programs] – [M-crew Server] – [TOOLS] – [M-crew Server task tray icon] tässä järjestyksessä.
- **Poista M-crew Serverin asennus ja asenna se uudelleen.**

Tehtäväpalkki näkyy tummennettuna

Palvelu ei ole käytössä. Paikanna virhe tarkistamalla seuraavat seikat.

- **Napsauta oikealla painikkeella tehtäväpalkin kuvaketta. Napsauta [Start Music Service].**
- **Napsauta [Start] – [All Programs] – [M-crew Server] – [TOOLS] – [ICF Settings] tässä järjestyksessä ja tarkista portti.**
- **Poista M-crew Serverin asennus ja asenna se uudelleen.**

M-crew Serverin asennusta ei voi poistaa

- 1 Pysäytä palvelu tehtäväpalkin kuvakkeesta.**
Napsauta tehtäväpalkin kuvaketta oikealla painikkeella.
Napsauta sitten valikossa [Stop Music Service].
- 2 Lopeta tehtäväpalkin kuvakkeen näyttö.**
Napsauta tehtäväpalkin kuvaketta oikealla painikkeella.
Napsauta sitten valikossa [Hide Task Tray icon].
- 3 Jos Windows XP käyttää klassista näkymää, siirry luokiteltuun näkymään ja napsauta sitten [Start] – [Control Panel] – [Add or Remove Programs] tässä järjestyksessä.**
Valitse haluamasi ohjelma ja poista se.

Nota para os utilizadores

- As leis de direitos de autor proíbem a reprodução do software ou manual fornecido, completo ou parte, ou alugar o software sem a autorização do detentor dos direitos de autor.
- Em nenhuma circunstância, a SONY será responsável por quaisquer prejuízos financeiros ou perda de lucros, incluindo reclamações efectuadas por terceiros, decorrentes da utilização do software fornecido com este sistema.
- No caso de ocorrer um problema com este software devido a um fabrico defeituoso, o SONY substituirá o software. No entanto, a SONY não terá nenhuma outra responsabilidade.
- O software fornecido com este sistema não pode ser utilizado com equipamentos não indicados.
- Lembre-se de que, devido aos esforços contínuos para melhorar a qualidade, as especificações do software podem ser alteradas sem aviso prévio.
- O funcionamento deste sistema com outro software não está abrangido pela garantia.

- “M-crew Server” é uma marca comercial da Sony Corporation.
- Microsoft, Windows, Windows NT e Windows Media são marcas comerciais ou registadas da Microsoft Corporation nos Estados Unidos e/ou noutros países.
- IBM e PC/AT são marcas registadas da International Business Machines Corporation.
- Macintosh é uma marca registada da Apple Computer, Inc. nos Estados Unidos e/ou noutros países.
- Pentium e Celeron são marcas comerciais ou registadas da Intel Corporation.
- Todas as outras marcas comerciais e registadas são marcas comerciais ou registadas dos respectivos proprietários.
- As marcas TM e [®] são omitidas neste manual.

Gracenote/CDDB

Corporate description

- Music recognition technology and related data are provided by Gracenote and the Gracenote CDDB® Music Recognition ServiceSM. Gracenote is the industry standard in music recognition technology and related content delivery. For more information visit www.gracenote.com.

Proprietary legends

- CD and music-related data from Gracenote, Inc., copyright © 2000-2005 Gracenote. Gracenote Software, copyright © 2000-2005 Gracenote. This product and service may practice one or more of the following U.S. Patents: #5,987,525; #6,061,680; #6,154,773, #6,161,132, #6,230,192, #6,230,207, #6,240,459, #6,330,593, and other patents issued or pending. Some services supplied under license from Open Globe, Inc. for U.S. Patent: #6,304,523.
- Gracenote and CDDB are registered trademarks of Gracenote. The Gracenote logo and logotype and the "Powered by Gracenote" logo are trademarks of Gracenote.



Program © 2005 Sony Corporation
Documentation © 2005 Sony Corporation

Índice

Requisitos do sistema	5
Antes de instalar o software	7

Instalar

Instalar M-crew Server	8
------------------------------	---

Outras informações

Iniciar o M-crew Server	11
Efectuar as definições ICF	12
Registar o sistema no computador manualmente	14
Remover o software M-crew Server	16
Resolução de problemas	18
M-crew Server não comece	19
A instalação não foi bem sucedida	20
O sistema não emite som	23
O ícone do ambiente de trabalho não está presente	24
O ícone do ambiente de trabalho está esbatido	24
Não é possível remover o M-crew Server	25

Requisitos do sistema

Necessita do software e do hardware especificados em seguida para executar o M-crew Server.

Um PC/AT compatível que satisfaça os requisitos de desempenho descritos em seguida.

O M-crew Server não pode ser executado num ambiente Apple Macintosh.

- Processador*: Intel Pentium III 600 MHz (1 GHz ou mais recomendados) ou Celeron 600 MHz (1 GHz ou mais recomendados), ou superior
- Memória: 256 MB ou mais recomendados
- Placa de vídeo e controlador do monitor: Deve ter um monitor XGA (1024 × 768 pixéis) com pelo menos 65.536 cores.
- Espaço livre em disco para instalação: no mínimo, 20 MB (inclui M-crew Server, a ajuda, etc.)
- Unidade de CD-ROM ou DVD (para instalação do software e gravação de CD)
- Ficha de rede disponível: pelo menos uma
- Placa de som

Sistema operativo: Windows XP Home Edition/Windows XP Professional/Windows XP Media Center Edition 2004/Windows XP Media Center Edition 2005

O M-crew Server não pode ser executado num ambiente Microsoft Windows 3.1, Windows 95, Windows 98, Windows ME, Windows NT ou Windows 2000 Professional.

Inicie sessão como administrador quando efectuar a instalação.

Acesso à Internet (para acesso Gracenote e WEB RADIO)

Monitor: XGA (1024 × 768 pixéis)

Deve apresentar pelo menos 65.536 cores.

Idioma utilizado: Inglês/Alemão/Francês

* O funcionamento só é garantido com processador Intel Pentium e Celeron.

Notas

- O funcionamento correcto não é garantido para todos os ambientes recomendados acima.
- O funcionamento correcto não é garantido em computadores personalizados nem em sistemas operativos e ambientes actualizados para outros sistemas operativos.
- Não se aplica a computadores pessoais caseiros e de marca.

Antes de instalar o software

- Não ligue o sistema ao computador antes de concluir a instalação!**
- Feche todas as aplicações em execução no computador antes de instalar o software!**
- Lembre-se de iniciar a sessão do computador com um nome de utilizador com permissões de administrador do computador para instalar o software.**

Instalar

Instalar M-crew Server

- 1** Ligue o computador e deixe o Windows carregar-se.
- 2** Introduza o CD-ROM fornecido na unidade de CD-ROM do computador.
Aparece a caixa de diálogo “M-crew Server SETUP”.

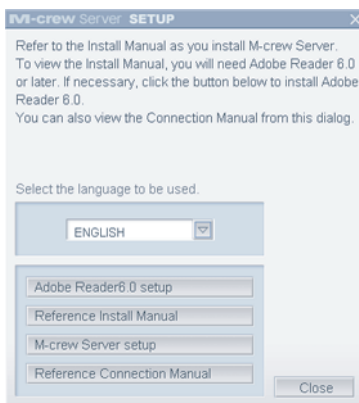

Nota

Se a caixa de diálogo não se abrir, clique duas vezes no ícone CD-ROM  (Setup.exe).

- 3** Seleccione o idioma a utilizar.
- 4** Clique em [M-crew Server setup].
A instalação começa.

Nota

Se “.Net Framework” não estiver instalado no computador, aparece a caixa de diálogo “.NET Framework Installer”. Clique em [Install] para instalar “.Net Framework 1.1” e siga as instruções apresentadas.

- 5** Siga as mensagens apresentadas no ecrã.

- 6** Depois de concluir a instalação, clique em [Reboot] para reiniciar o computador.

Lembre-se de reiniciar o computador apenas depois de concluir a instalação.

Depois de reiniciar o computador, aparece a janela “AUTO LINK FOLDER SETUP”.

Para Windows XP SP2

Aparece a caixa de diálogo “Windows Security Alert”.

Clique em [Unblock] para desbloquear o programa.

Verifique se [Name] é “M-crew Server task tray icon” e clique no botão [Unblock]. Se clicar no botão [Keep Blocking], não pode utilizar o M-crew Server (página 20).



- 7** Clique em [NEXT].

Os conteúdos localizados no caminho activado pela caixa de verificação são carregados automaticamente. Quando não efectuar esta definição, clique no botão [Skip].

A ligação manual aparece automaticamente.

Para Windows XP SP2

Ver “Efectuar as definições ICF” na página 12 quando aparecer a caixa de diálogo “ICF Setting”.

- 8** Confirme o método de ligação óptimo e ligue o sistema ao computador.

- 9** Ligue o sistema. O sistema é registado automaticamente no computador. Para registar o sistema no computador manualmente, ver “Registar o sistema no computador manualmente” na página 14.

Notas

- Quando o SP2 não for aplicado no Windows XP, o M-crew Server pode não funcionar correctamente, excepto se aplicar a mais recente actualização de segurança do Windows. Nestes casos, aplique a mais recente actualização do Windows (KB885835) ou verifique o conteúdo indicado no seguinte sítio Web e tome as medidas necessárias.
<http://www.sony.net/Products/OpenMG/support/840987/>
- O software M-crew Server utiliza as pastas instaladas. Por isso, não elimine, mova ou edite qualquer uma das pastas instaladas. A gestão destas pastas como os ficheiros gerais no Windows Explorer (Explorador do Windows) pode provocar instabilidade ou corrupção nos conteúdos.
- Não interrompa o funcionamento ou retire o CD-ROM da unidade de CD-ROM durante a instalação. Este procedimento pode tornar impossível a instalação do software.

Conselho

São instalados os módulos seguintes.

Módulo Microsoft ¹⁾	.Net Framework Version1.1 Microsoft Data Access Components (MDAC) 2.8 (conforme necessário) Windows MediaFormatSDK9 Runtime
OpenMG SDK	OpenMG SDK 3.4.01 OpenMG Limited Patch Outros módulos relacionados
CDDDB ²⁾	Módulo CDDDB2
Music Server	Mcrew Music Server Outros módulos relacionados
M-crew Server	M-crew Server Outros módulos relacionados

¹⁾Consulte a homepage da Microsoft e outros materiais para obter uma descrição detalhada destes módulos da Microsoft.

²⁾Consulte www.gracernote.com para obter uma descrição detalhada do CDDDB2.

Iniciar o M-crew Server

Clique em [Start] – [All Programs] – [M-crew Server] – [M-crew Server] por esta ordem.

Ou, clique duas vezes no ícone M-crew Server na barra de tarefas.

Ou, clique com o botão direito do rato no ícone M-crew Server na barra de tarefas e seleccione “M-crew Server”.

Efectuar as definições ICF

Quando o ícone M-crew Server da barra de tarefas aparece como , efectue as definições ICF (Firewall de ligação à Internet).

- 1** Clique em [Start] – [All Programs] – [M-crew Server] – [TOOLS] – [ICF Settings] por esta ordem.
Aparece a janela “ICF SETTINGS”.
- 2** Clique na porta com o estado NG.
Aparece um menu pendente com números de portas.
Se “OK” aparecer para todos os itens de estado do servidor, não existe necessidade de efectuar as definições ICF. Clique em [Close] para fechar a janela.
- 3** Seleccione qualquer número de porta diferente.
- 4** Clique em [Apply].
Aparece “OK” ou “NG”.
- 5** Repita os passos de 2 a 4 até “OK” aparecer para todos os itens de estado.
- 6** Clique em [Close].

Conselhos

- O Windows XP e as versões posteriores têm uma função simples de firewall como função standard. Esta função de firewall chama-se “ICF” e permite aos utilizadores limitarem as comunicações entre as redes domésticas ou pequenas redes empresariais e a Internet. Quando esta firewall estiver activada, a firewall tem de ser definida para permitir a comunicação de portas e programas específicos para efectuar a comunicação entre o M-crew Server e este sistema. Estas definições são efectuadas na janela ICF SETTINGS (DEFINIÇÕES ICF). No entanto, lembre-se que a execução destas definições pode expor o computador a acesso ilícito.
- Quando a comunicação estiver limitada por um software de firewall diferente das funções do sistema operativo, active os ficheiros .exe seguintes. Para obter uma descrição detalhada do método de definição, consulte o manual do utilizador do software de firewall utilizado.
 - McrewServer.exe
 - McTaskTray.exe
 - McService.exe
 - McFolderWatcher.exe
 - McrewHttpService.exe
 - McrewUPnPService.exe

Registrar o sistema no computador manualmente

Quando liga o sistema ao computador depois de instalar o M-crew Server, o sistema é registado automaticamente no computador. Registe o sistema no computador manualmente para maior segurança.

- 1** Ligue o sistema.
- 2** Prima várias vezes NETWORK no telecomando para comutar a função para MUSIC LIBRARY ou WEB RADIO.
- 3** Prima NETWORK MENU no telecomando.
- 4** Prima várias vezes **◀◀** ou **▶▶** no telecomando até “REGISTRATION?” aparecer e, em seguida, prima ENTER no telecomando.
O ecrã de contagem decrescente aparece no monitor do sistema.

- 5** Clique em [Start] – [All Programs] – [M-crew Server] – [TOOLS] – [EQUIPMENT LIST] por esta ordem.

Aparece a caixa de diálogo “M-crew Server EQUIPMENT LIST” no monitor do computador.

Para Windows XP SP2

Aparece a caixa de diálogo “Windows Security Alert”.
Verifique se [Name] é “MCMachineRegist.exe” e clique no botão [Unblock]. Se clicar no botão [Keep Blocking], não pode utilizar o M-crew Server (página 20).



- 6** Defina “Equipment selection mode:”, para “Manual” e clique em [Add] no computador.
O registo começa.
“Complete!” aparece no monitor do sistema quando o registo estiver concluído.

Remover o software M-crew Server

Inicie a sessão com um nome de utilizador com permissões de administrador do computador e efectue os procedimentos apresentados em seguida.

Consulte as instruções de operação do computador para obter mais informações sobre como iniciar a sessão com um nome de utilizador com permissões de administrador do computador.

- 1** Pare o serviço do ícone da barra de tarefas.
Clique com o botão direito do rato no ícone da barra de tarefas e, em seguida, clique em [Stop Music Service] (Parar serviço de música) no menu.
O visor de ícones da barra de tarefas escurece.
- 2** Oculte o ícone da barra de tarefas.
Clique com o botão direito do rato no ícone da barra de tarefas e, em seguida, clique em [Hide task tray icon] (Ocultar ícone da barra de tarefas) no menu.
O visor de ícones da barra de tarefas desaparece.
- 3** Quando o Windows XP estiver na vista clássica, mude para a vista por categoria e, em seguida, clique em [Start] (Iniciar) – [Control Panel] (Menu de controlo) – [Add or Remove Programs] (Adicionar ou remover programas) por esta ordem.
- 4** Seleccione [M-crew Server] e clique em [Change/Remove] (Alterar/Remover).
- 5** Seleccione [Mcrew Music Server] e clique em [Change/Remove] (Alterar/Remover).

6 Reinicie o computador.

Notas

- Quando remover o M-crew Server, aparece uma janela da linha de comandos. O processamento da linha de comandos pode demorar algum tempo. No entanto, o trabalho de remoção continua durante este período, por isso, não clique no botão [Cancel] (Cancelar) na caixa de diálogo “Installshield”.
- “OpenMG Limited Patch ***” e “OpenMG Secure Module ***” podem ser utilizados por outro software (SonicStage, VAIO Media, etc.). Se não utilizar Open MG SDK, remova “OpenMG Limited Patch ***” e “OpenMG Secure Module ***” na janela “Add or Remove Programs”.

Resolução de problemas

Se ocorrer algum problema durante a instalação ou remoção do M-crew Server, utilize a resolução de problemas seguinte para solucionar o problema. Se o problema persistir após a verificação de todos os itens indicados abaixo, preencha a tabela seguinte e consulte o revendedor Sony mais próximo.

No caso de aparecer uma mensagem de erro, recomendamos que a escreva.

Computador <ul style="list-style-type: none">• Fabricante:• Modelo:• Tipo: Tipo secretária / portátil
Nome do sistema operativo:
Memória:
Disco rígido (com o M-crew Server e os dados de áudio) <ul style="list-style-type: none">• Capacidade do disco:• Espaço livre:
Pasta instalada com o M-crew Server (se for diferente da pasta predefinida) ¹⁾ <ul style="list-style-type: none">• Localização da pasta instalada:
Versão do software (M-crew Server Ver.1.0) ²⁾ :
Mensagem de erro (se aparecer alguma):
Se utilizar uma unidade de CD-ROM ligada externamente <ul style="list-style-type: none">• Fabricante:• Modelo:• Tipo: CD-ROM / CD-R/RW / DVD-ROM / Outro ()• Tipo de ligação ao computador: PC Card / USB / IEEE1394 / Outro ()
Se utilizar outro dispositivo com ligação USB <ul style="list-style-type: none">• Nome do dispositivo (ou dispositivos):

1) Se não especificar o destino, o software é instalado em C:\Program Files\Mcrewserver.

2) Para verificar a versão do software M-crew Server, clique com o botão direito do rato na janela M-crew Server e seleccione "About M-crew Server" ou consulte as informações da versão no CD-ROM fornecido.

M-crew Server não comece

- **As portas do servidor não abrem.**
 - 1** Clique em [Start] – [All Programs] – [M-crew Server] – [TOOLS] – [ICF Settings] por esta ordem.
Aparece a janela “ICF SETTINGS”.
 - 2** Clique na porta com o estado NG.
Aparece um menu pendente com números de portas.
 - 3** Seleccione qualquer número de porta diferente.
 - 4** Clique em [Apply].
Aparece “OK” ou “NG”.
 - 5** Repita os passos de 2 a 4 até “OK” aparecer para todos os itens de estado.
 - 6** Clique em [Close].

A instalação não foi bem sucedida

- **Lembre-se de fechar todas as aplicações antes de instalar o software.**

Se iniciar a instalação com outros programas em execução, pode ocorrer uma avaria. Isto é especialmente verdadeiro para programas que requeiram grandes quantidades de recursos do sistema, como software de verificação de vírus.

- **Certifique-se de que o computador tem espaço livre suficiente no disco rígido.**

São necessários 150 MB de espaço livre ou mais no disco rígido. Se o computador não tiver espaço suficiente, a instalação pode não ser possível.

- **O botão [Keep Blocking] foi clicado na caixa de diálogo “Windows Security Alert” quando utilizou o Windows XP SP2.**

1 Clique em [Start] – [Control Panel] por esta ordem.
Aparece a janela “Control Panel”.

2 Quando o Windows XP estiver na vista Categoria, mude para a vista Clássica e clique em [Network Connections].

3 Clique em “Change Window Firewall Settings” na margem esquerda.
Aparece a caixa de diálogo “Windows Firewall”.

4 Clique no separador [Exceptions].

5 Clique em [Add Program].
Aparece a caixa de diálogo “Add a program”.

6 Seleccione “M-crew Server task tray icon” na lista “Programs” e clique no botão [OK].

Lembre-se de que o ícone do M-crew Server do ambiente de trabalho aparece e está seleccionado na lista “Program and service” (Programa e assistência) no separador “Exceptions” da caixa de diálogo “Windows Firewall”.

7 Clique em [OK].

• **Se a instalação ainda não for bem sucedida depois de todos estes procedimentos.**

1 Clique em [Start] – [Control Panel] por esta ordem.

Aparece a janela “Control Panel”.

2 Quando o Windows XP estiver na vista Clássica, mude para vista Categoria e clique em [Add or Remove Programs].

Aparece a janela “Add or Remove Programs”.

3 Seleccione e clique em “M-crew Server” na lista “Currently Installed Programs”.

Quando “M-crew Server” não aparecer na lista “Currently Installed Programs”, clique em [Change/Remove] e vá para o passo 6.

4 Clique em [Change/Remove].

5 Siga as mensagens que aparecem no ecrã e reinicie o computador.

6 Quando o computador se reiniciar, a instalação recomeça. (Ver “Instalar M-crew Server” na página 8.)

- **Se a instalação parecer estar parada**

A instalação pode demorar 10 minutos ou mais, dependendo do computador ou da unidade de CD-ROM. Tenha cuidado com os problemas seguintes durante a instalação.

- **A barra de progresso no ecrã não se está a mover. O indicador de acesso não se acendeu durante alguns minutos.**

A instalação está a progredir normalmente. Aguarde por favor.

“No Server” (Sem servidor) aparece no NAS-CZ1.

- **O M-crew Server pode não estar a reconhecer o sistema.**

Quando a comunicação estiver limitada por um software de firewall diferente das funções do sistema operativo, active os ficheiros .exe seguintes. Para obter uma descrição detalhada do método de definição, consulte o manual do utilizador do software de firewall utilizado.

- McrewServer.exe
- McTaskTray.exe
- McService.exe
- McFolderWatcher.exe
- McrewHttpService.exe
- McrewUPnPService.exe

O sistema não emite som

- **Este M-crew Server não foi seleccionado pela selecção do servidor no sistema.**

Para mais informações, consulte as instruções de operação fornecidas com o sistema.

- **O registo do sistema no servidor não está correcto.**

1 Verifique a ligação entre o sistema e o computador. Para verificar o método de ligação óptimo, clique em [Start] – [All Programs] – [M-crew Server] – [MANUAL] – [Connection Manual] por esta ordem.

2 Ligue o sistema.

O sistema é registado automaticamente no computador.

O servidor tem também de ser definido quando efectuar o registo manual do sistema. Ver “Registar o sistema no computador manualmente” na página 14.

- **Certifique-se de que o sistema está correctamente ligado. (Consulte o manual de ligação. Verifique também as definições de rede do computador.)**
- **Procure o ícone do M-crew Server do ambiente de trabalho.**

Consulte as instruções de arranque. Consulte “O ícone do ambiente de trabalho não está presente” na página 24.

- **Certifique-se de que o ícone do M-crew Server está aceso no ambiente de trabalho.**

Consulte as instruções de actualização. Consulte “O ícone do ambiente de trabalho está esbatido” na página 24.

- **Certifique-se de que o sistema está registado no M-crew Server.**

Consulte as instruções para confirmar o registo.

- **Reinicie o computador.**

- **Não é possível ouvir Web Radio**

Certifique-se de que o acesso à Internet do computador está correcto.

Se utilizar um servidor proxy, certifique-se de que o servidor proxy está definido correctamente na caixa de diálogo “PROXY SETTING”.

O ícone do ambiente de trabalho não está presente

- **Efectue o procedimento apresentado em seguida para ver o ícone novamente. Clique em [Start] – [All Programs] – [M-crew Server] – [TOOLS] – [M-crew Server task tray icon] por esta ordem.**
- **Remova o M-crew Server e reinstale-o.**

O ícone do ambiente de trabalho está esbatido

O serviço não está activo. Resolva o problema através da verificação dos itens seguintes.

- **Clique com o botão direito do rato no ícone do ambiente de trabalho. Clique em [Start Music Service].**
- **Clique em [Start] – [All Programs] – [M-crew Server] – [TOOLS] – [ICF Settings] por esta ordem e verifique a porta.**
- **Remova o M-crew Server e reinstale-o.**

Não é possível remover o M-crew Server

- 1** Pare o serviço a partir do ícone do ambiente de trabalho.
Clique com o botão direito do rato no ícone do ambiente de trabalho e clique no menu “Stop Music Service”.
- 2** Esconda o ícone do ambiente de trabalho.
Clique com o botão direito do rato no ícone do ambiente de trabalho e, em seguida, clique em [Hide Task Tray icon] (Ocultar ícone do ambiente de trabalho) no menu.
- 3** Quando o Windows XP estiver na vista Categoria, mude para a vista Clássica e clique em [Start] – [Control Panel] – [Add or Remove Programs] por esta ordem.
Selecione o programa pretendido e remova-o.