SONY

4-423-934-**71** (1) (SE)

Mikrostereo

SE Användarinstruktioner

©2012 Sony Corporation

* 4 4 2 3 9 3 4 7 1 * (1)

CMT-V10iP

http://www.sony.net/

Made for iPod iPhone

VARNING!

Täck inte över ventilationsöppningar på apparaten med tidningar, dukar, draperier osv. eftersom det medför risk för eldsvåda. Placera inte föremål med öppen låga, t.ex. tända stearinljus, på apparaten.

Skydda apparaten mot stänk och väta och placera inte vätskefyllda föremål, till exempel vaser, ovanpå apparaten, så undviker du risk för brand och elektriska stötar.

Placera inte enheten där det är ont om utrymme, t.ex. i en bokhylla eller i ett inbyggt skåp.

Eftersom kontakten på nätadaptern används för att koppla bort nätadaptern från elnätet, bör du se till att det vägguttag du använder är lätt att komma åt. Om du upptäcker att något med nätadaptern inte är som det ska måste du omedelbart dra ut kontakten ur vägguttaget.

Batterier och apparater med batterier får inte utsättas för hög värme, till exempel direkt solljus, eld eller liknande.

Nätadaptern är inte bortkopplad från strömkällan så länge kontakten sitter i ett nätuttag, även om du har stängt av själva huvudenheten.

Namnplåten är placerad på undersidan av huvudenheten och på nätadapterns yta.

VAR FÖRSIKTIG!

Om optiska instrument används tillsammans med denna produkt ökar risken för ögonskador.

CLASS 1 LASER PRODUCT
LUOKAN 1 LASERLAITE
KLASS 1 LASERAPPARAT

Den här enheten är klassad som en KLASS 1 LASER-produkt. Märkningen finns på undersidan av huvudenheten.

Kundmeddelande: Följande information gäller endast för utrustning som sålts i länder där EU-direktiv tillämpas.

Tillverkare av denna produkt är Sony Corporation, 1-7-1 Konan Minato-ku Tokyo, 108-0075 Japan. Auktoriserad representant för EMC och produktsäkerhet är Sony Deutschland GmbH, Hedelfinger Strasse 61, 70327 Stuttgart, Tyskland. Service- och garantiinformation finns i separata service- och garantidokument.

Kassering av gamla elektriska och elektroniska produkter (gäller inom EU samt i andra europeiska länder med separata insamlingssystem)

Symbolen på produkten eller emballaget anger att produkten inte får hanteras som hushållsavfall. Den måste i stället lämnas in på en återvinningscentral för uttjänt elektrisk och elektronisk utrustning. Genom att säkerställa att produkten avfallshanteras på rätt sätt bidrar du till att förebygga negativa miljö- och hälsoeffekter som kan uppstå om produkten kasseras på felaktigt sätt. Återvinning av materialet hjälper till att bevara naturens resurser. Om du vill ha detaljerad information om återvinning av den här produkten kan du kontakta ditt kommunkontor, sophämtningsföretaget eller butiken där du köpte produkten.

Tillbehör: Fjärrkontroll

Endast Europa

Avfallsinstruktion rörande förbrukade batterier (gäller inom EU samt i andra europeiska länder med separata insamlingssystem)

Den här symbolen på batteriet och på förpackningen anger att batteriet inte får hanteras som hushållsavfall. På vissa batterier kan den här symbolen användas i kombination med en kemisk symbol. Den kemiska symbolen för kvicksilver (Hg) eller bly (Pb) läggs till om batteriet innehåller mer än 0,0005 % kvicksilver eller 0,004 % bly.

Genom att säkerställa att batterierna avfallshanteras på rätt sätt bidrar du till att förebygga negativa miljö- och hälsoeffekter som kan uppstå om batterierna kasseras på felaktigt sätt. Återvinning av materialet bidrar till att bevara naturens resurser.

När det gäller produkter som av säkerhets-, prestanda- eller dataintegritetsskäl kräver permanent anslutning med ett inbyggt batteri får detta batteri endast bytas av en auktoriserad servicetekniker. Se till att batteriet hanteras på rätt sätt genom att lämna in produkten på en återvinningscentral för elektrisk och elektronisk utrustning när den är förbrukad.

När det gäller alla andra batterier läser du avsnittet om hur du tar ut batteriet på ett säkert sätt. Lämna batteriet på en återvinningsstation för förbrukade batterier.

Om du vill ha mer information om återvinning av produkten eller batteriet kontaktar du ditt kommunkontor, den lokala sophämtningstjänsten eller den återförsäljare som du köpte produkten från.

Anmärkning om DualDisc-skivor

En DualDisc-skiva är en dubbelsidig skivprodukt med dvd-inspelat material på ena sidan och digitalt ljudmaterial på den andra sidan. Eftersom ljudmaterialsidan inte följer CD-standarden kan uppspelning på den här produkten dock inte garanteras.

Musikskivor som kodats med teknik för upphovsrättsskydd

Den här produkten är utformad för att spela upp skivor som följer CD-standarden (Compact Disc). Den senaste tiden har olika musikskivor som kodats med teknik för upphovsrättsskydd marknadsförts av vissa skivbolag. Tänk på att vissa av dessa skivor inte följer CD-standarden och kanske därför inte kan spelas upp av den här produkten.

Anmärkningar om licenser och varumärken

- iPhone, iPod, iPod classic, iPod nano och iPod touch är varumärken som tillhör Apple Inc., registrerat i USA och i andra länder.
- MPEG Layer-3-teknik och patent för ljudkodning är licensierat av Fraunhofer IIS och Thomson.
- Windows Media är antingen ett registrerat varumärke eller ett varumärke som tillhör Microsoft Corporation i USA och/eller i andra länder.
- Den här produkten skyddas av Microsoft Corporations immateriella egendomsrätt. All användning och distribution av sådan teknik utanför denna produkt är förbjuden utan licens från Microsoft eller ett auktoriserat Microsoft-dotterbolag.
- Alla andra varumärken och registrerade varumärken tillhör respektive företag. I den här bruksanvisningen används inte symbolerna ™ och ®.

Kontrollernas placering

Enhet (ovansida)

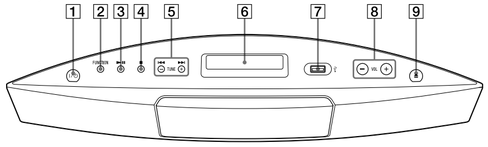

6 Teckenfönster
När systemet startas visas inställningsstatus i teckenfönstret.
När systemet går över i viloläge försvinner inställningsstatus från teckenfönstret.

Enhet (framsida)

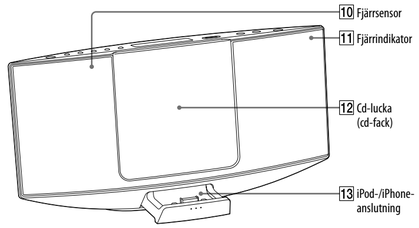

11 Fjärrindikator
Lyser orange när en signal tas emot från fjärrkontrollen.

Fjärrkontroll

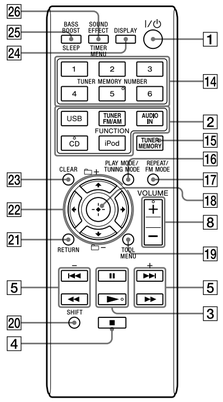

- I förklaringarna i denna bruksanvisning används huvudsakligen fjärrkontrollen, men det går även att utföra samma manövrer med hjälp av knapparna på anläggningen med samma eller liknande namn.
- SLEEP- och TIMER MENU-funktionerna som indikeras med rosa på fjärrkontrollen kan aktiveras med SHIFT 20. Om du vill använda SLEEP- eller TIMER MENU-funktionen håller du SHIFT 20 nedtryckt och trycker samtidigt på SLEEP 25 eller TIMER MENU 26. Om du trycker på någon av knapparna utan att hålla ned SHIFT 20 aktiveras BASS BOOST- eller SOUND EFFECT-funktionen.

Använda fjärrkontrollen

Avlägsna luckan till batterifacket och sätt i de två medföljande R6-batterierna (AA-storlek) med ⊖-sidan först och vända åt det håll som visas nedan.

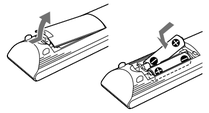

Anmärkningar om användning av fjärrkontrollen

- Vid normal användning varar batterierna i ungefär sex månader.
- Blanda inte gamla och nya batterier, eller olika sorters batterier.
- Om fjärrkontrollen inte ska användas på länge tar du ut batterierna för att undvika skador på grund av batteriläckage eller rost.

Komma igång

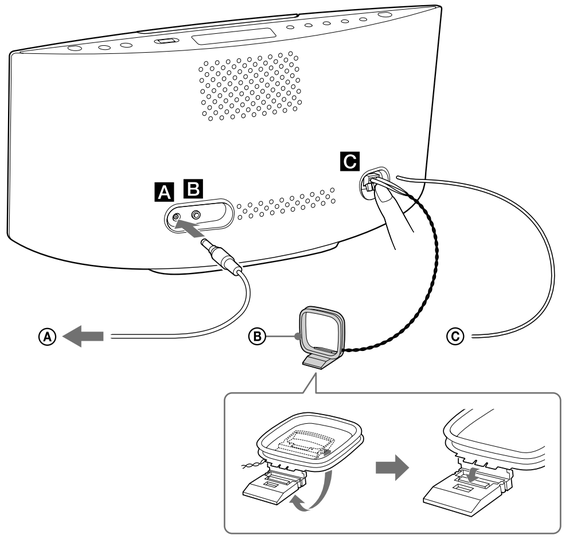

Ⓐ Till nätadapter
Ⓑ AM-ramantenn
Ⓒ FM-trådantenn (dra ut tråden horisontellt)

A Ström (DC IN 9,5 V)

1 Anslut nätadaptern till enheten.
2 Anslut nätadaptern till ett vägguttag.

B AUDIO IN-uttag

Anslut en extern ljudkomponent.

C Antenner

Hitta ett ställe och en riktning där mottagningen blir bra, och sätt upp AM-antennen där.
Håll undan antennen från nätsladden för att undvika störningar.

Använda iPod-spelaren/iPhone-telefonen

1 Öppna dockan genom att trycka på dess mitt.

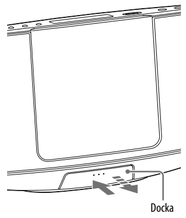

2 Sätt i iPod-spelaren/iPhone-telefonen.

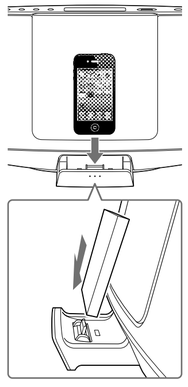

Ställa in klockan

1 Tryck på I/⏻ 1 för att starta systemet.
2 Håll SHIFT-knappen 20 och TIMER MENU-knappen nedtryckta 26 för att välja klockinställningsläget.
   Om PLAY SET blinkar trycker du på ↑/↓ 22 flera gånger för att välja CLOCK och tryck sedan på ⊕ (ange) 18.
3 Tryck på ↑/↓ 22 flera gånger för att ställa in timme och tryck sedan på ⊕ (ange) 18.
4 Gör på samma sätt för att ställa in minuter.

Anmärkning

Klockinställningarna återställs om du drar ut nätsladden eller om det blir strömavbrott.

Visa klockan när systemet är avstängt

Tryck på DISPLAY 24. Klockan visas i ungefär åtta sekunder.

Användningssätt

Spela en cd-/mp3-skiva

1 Välj CD-läget.
   Tryck på CD FUNCTION 2 på fjärrkontrollen eller tryck på FUNCTION 2 på enheten flera gånger.
2 Öppna cd-luckan.
   Tryck på ⏏ (öppna/stäng) 9 på enheten.

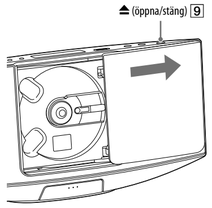

3 Sätt i en skiva.
   Tryck på skivans mitt med två fingrar tills skivan knäpps på plats.

4 Stäng cd-luckan.
   Tryck på ⏏ (öppna/stäng) 9 på enheten.
   READING visas.
5 Starta uppspelningen.
   Tryck på ► 3 på fjärrkontrollen eller tryck på ►II 3 på enheten.

Mata ut en skiva

Tryck på ⏏ (öppna/stäng) 9 på enheten och ta ut skivan genom att dra upp skivans kant medan du håller ett finger mot spindeln.

Anmärkningar

- Cd-luckan stängs automatiskt 12 om det går några minuter utan systemet används med cd-luckan öppen.
- Sätt inte i skivor som inte är runda (t.ex. hjärtformade, fyrkantiga eller stjärnformade). Skivan kan ramla ned i systemet och orsaka irreparabla skador.
- Om du trycker på I/⏻ 1 när cd-luckan är öppen stängs cd-luckan automatiskt.
- Använd inte skivor med tejp, plomberingar eller lim på, eftersom det kan orsaka fel.
- När du matar ut en skiva håller du den i kanten. Vidrör inte ytan.

Andra användningssätt

För att	Tryck på
Pausa uppspelningen	►II 3 (eller ►II 3 på enheten). Tryck en gång till på knappen för att återuppta uppspelningen.
Stoppa uppspelningen	■ 4.
Välja mapp på en mp3-skiva	🗀 +/– 22.
Välja ett spår eller en fil	⏮/⏭ 5/←/→ 22.
Hitta ett visst ställe i ett spår eller en fil	Håll ned ◀◀/▶▶ 5 (eller ⏮/⏭ 5 på enheten) under uppspelningen och släpp upp knappen vid önskat ställe.
Välja upprepad uppspelning	REPEAT 17 flera gånger tills 🔁 eller 🔁1 visas.
Mata ut en skiva	⏏ 9 på enheten.

Ändra uppspelningsläge

Tryck på PLAY MODE 16 flera gånger medan spelaren är stoppad. Du kan välja mellan vanlig uppspelning (Normal eller FLDR för samtliga mp3-filer i mappen på skivan), slumpmässig uppspelning (SHUF eller FLDR SHUF* för slumpvis mappuppspelning) eller programmerad uppspelning (PGM).

* Vid uppspelning av en cd-da-skiva (ljudskiva) fungerar FLDR (SHUF)-uppspelning på samma sätt som vanlig (SHUF)-uppspelning.

Anmärkningar om upprepad uppspelning

- 🔁 anger att alla spår eller filer upprepas tills du stoppar uppspelningen.
- 🔁1 anger att ett enda spår eller en enda fil upprepas tills du stoppar uppspelningen.

Anmärkningar om slumpmässigt uppspelningsläge

- När slumpmässigt uppspelningsläge har inställningen SHUF, spelas alla spår eller filer på skivan upp i slumpmässig ordning. Om slumpmässigt uppspelningsläge har inställningen FLDR SHUF spelas alla spår eller filer i den valda mappen upp i slumpmässig ordning.
- När systemet stängs av nollställs det slumpmässiga uppspelningläget (SHUF eller FLDR SHUF) och uppspelningsläget återgår till normalläget (FLDR).

Anmärkningar om uppspelning av mp3-skivor

- Undvik att lagra andra sorters spår eller filer, eller onödiga mappar på en skiva som innehåller mp3-filer.
- Mappar som inte innehåller några mp3-filer hoppas över.
- Det här systemet kan bara spela upp mp3-filer med filtillägget mp3.
- Om en fil har filnamnstillägget .mp3 men i själva verket har ett annat format finns det risk för kraftigt brus om filen spelas upp. Det kan leda till skador på systemet.
- Det maximala antalet:
  – mappar är 255* (inklusive rotmappen).
  – mp3-filer är 512
  – mp3-filer i en mapp är 512
  – mappnivåer (i filernas trädstruktur) är 9
- Vi kan inte garantera att systemet är kompatibelt med alla sorters kodnings-/skrivningsprogram, inspelningsapparater eller inspelningsmedia för mp3. Vid uppspelning av en inkompatibel mp3-skiva kan det hända att det uppstår störningar eller avbrott i ljudet, eller att skivan inte går att spela alls.

* Det inkluderar mappar som inte innehåller några MP3-filer eller andra filer alls. Det antal mappar som systemet kan identifiera kan vara mindre än det faktiska antalet mappar, beroende på mappstrukturen.

Skapa ditt eget program (programmerad uppspelning)

1 Välj CD-läget.
   Tryck på CD FUNCTION 2 på fjärrkontrollen eller tryck på FUNCTION 2 på enheten flera gånger.
2 Välj uppspelningsläge.
   Tryck på PLAY MODE 16 flera gånger tills PGM visas i teckenfönstret medan spelaren är i stoppläge.
3 Välj en mapp (endast mp3-skivor).
   Tryck på 🗀 +/– 22 flera gånger för att välja önskad mapp.
4 Välj önskat spår- eller filnummer.
   Tryck på ⏮/⏭ 5 flera gånger tills önskat spår- eller filnummer visas i teckenfönstret.

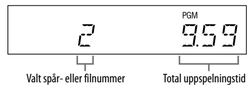

   Total uppspelningstid för alla programmerade spår eller filer, inklusive det valda spåret eller den valda filen, visas till höger i teckenfönstret.
5 Programmera in önskat spår eller önskad fil.
   Tryck på ⊕ 18 för att ange önskat spår eller önskad fil.
   --.-- visas när den totala uppspelningstiden överskrider 100 minuter för en cd-skiva eller när du programmerar mp3-filer.
6 Upprepa steg 3 till 5 för att programmera fler spår eller filer, upp till 25 spår eller filer totalt.
7 Spela upp de programmerade spåren eller filerna genom att trycka på ► 3 (eller ►II 3 på enheten).
   Programmet hålls kvar i minnet tills du tar bort skivan från skivfacket 12 eller kopplar bort nätsladden.
   Spela upp samma program genom att trycka på ► 3 (eller ►II 3 på enheten).

Avbryta den programmerade uppspelningen

Tryck på PLAY MODE 16 flera gånger tills PGM slutar att visas i teckenfönstret medan spelaren är i stoppläge.

Radera det sista spåret eller den sista filen från programmet

Tryck på CLEAR 23 medan spelaren är i stoppläge.

Lyssna på radio

1 Välj TUNER-funktionen.
   Tryck på TUNER FM eller AM FUNCTION 2 på fjärrkontrollen flera gånger eller tryck på FUNCTION 2 på enheten flera gånger.
2 Ställ in kanaler.

För automatisk stationsinställning

Tryck på TUNING MODE 16 flera gånger tills AUTO slutar att visas i teckenfönstret och tryck sedan på +/– 5. Avsökningen avbryts automatiskt när en station har ställts in, och TUNED samt STEREO (för stereoprogram) tänds i teckenfönstret.

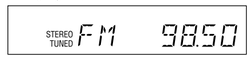

Om TUNED inte tänds och avsökningen inte stoppas trycker du på ■ 4 för att stoppa avsökningen. Ställ sedan in stationerna manuellt (se nedan).
När en station med RDS-tjänster ställs in visas tjänstens eller stationens namn i teckenfönstret.

För manuell stationsinställning

Tryck på TUNING MODE 16 flera gånger tills MANUAL visas i teckenfönstret och tryck sedan på +/– 5 flera gånger för att ställa in önskad station.

Tips!
Om det brusar kraftigt under mottagningen av en svag FM-station i stereo trycker du på FM MODE 17 flera gånger tills MONO visas i teckenfönstret för att stänga av stereomottagningen.

Lagra radiostationer i snabbvalsminnet

1 Ställ in önskad station.
2 Tryck på TUNER MEMORY 15 för att växla till minnesläget.

3 Tryck på +/– 5 eller ↑/↓/←/→ 22 flera gånger för att välja önskat snabbvalsnummer.
   Om en annan station redan är lagrad på det valda snabbvalsnummer raderas den stationen och ersätts med den nya stationen.
4 Tryck på ⊕ 18 för att registrera stationen.
5 Upprepa steg 1 till 4 för att registrera ytterligare kanaler i snabbvalsminnet.
   Det går att lagra upp till 20 FM- och 10 AM-stationer.

Ställa in en radiostation som finns i snabbvalsminnet

Om du har registrerat en radiostation som snabbvalsnummer 1 till 6 ställs radiostationen in om du trycker på MEMORY NUMBER (1 till 6) 14 när systemfunktionen är inställd på AM eller FM.

Om du har registrerat en radiostation som snabbvalsnummer 7 eller högre trycker du på TUNING MODE 16 flera gånger tills PRESET visas. Tryck sedan på +/– 5 flera gånger för att välja önskat snabbvalsnummer.

Lyssna på iPod-spelaren/iPhone-telefonen

1 Välj iPod-funktionen.
Tryck på iPod FUNCTION 2 på fjärrkontrollen eller tryck på FUNCTION 2 på enheten flera gånger.
2 Sätt i iPod-spelaren/iPhone-telefonen.
3 Starta uppspelningen.
Tryck på ► 3 på fjärrkontrollen eller tryck på ►II 3 på enheten.

Styra iPod-spelaren/iPhone-telefonen

För att	Tryck på
Pausa uppspelningen	II 3/► 3 (eller ►II 3 på enheten).
Pausa	■ 4.
Välja ett spår eller ett kapitel i en ljudbok/poddsändning	⏮/⏭ 5. Håll knappen intryckt för att snabbspola bakåt eller framåt.
Hitta ett visst ställe i ett spår eller i ett kapitel i en ljudbok/poddsändning	Håll ned ◀◀/▶▶ 5 under uppspelningen och släpp knappen vid önskat ställe.
Välja det markerade objektet	⊕ 18.
Rulla uppåt/nedåt i iPod-menyer	↑/↓ 22.
Återgå till föregående meny eller välja en meny	TOOL MENU 19/RETURN 21.
Aktivera eller inaktivera slumpmässig uppspelning	PLAY MODE 16.
Välja upprepad uppspelning	REPEAT 17 flera gånger.

Använda systemet som batteriladdare

Du kan använda systemet för att ladda en iPod-spelare/iPhone-telefon oavsett om det är på eller av. Batteriikonen på iPod-spelarens/iPhone-telefonens display visar om batteriladdningen pågår eller inte. Under iPod-spelare/iPhone-telefon i avsnittet Specifikationer finns en lista över de iPod-/iPhone-modeller som är kompatibla med systemet.

Sluta ladda en iPod-spelare/iPhone-telefon

Koppla från iPod-spelaren/iPhone-telefonen.

Anmärkningar om att ladda en iPod-spelare/iPhone-telefon

När en USB-funktion väljs medan anläggningen är på går det inte att ladda en iPod-spelare/iPhone-telefon.

Anmärkningar

- Systemets prestanda kan variera beroende på iPod-spelarens/iPhone-telefonens specifikationer.
- Håll iPod-spelaren/iPhone-telefonen i samma vinkel som iPod-/iPhone-anslutningen när du sätter fast och tar bort den. Anslutningen kan skadas om du vrider eller vickar iPod-spelaren/iPhone-telefonen fram och tillbaka.
- Bär inte omkring systemet med en iPod-spelare/iPhone-telefon isatt i anslutningen. Det kan leda till fel på utrustningen.
- Stöd systemet med ena handen när du sätter i eller tar bort iPod-spelaren/iPhone-telefonen, och var försiktig så att du inte råkar trycka på kontrollerna på iPod-spelaren/iPhone-telefonen av misstag.
- Information om hur du använder en iPod-spelare/iPhone-telefon finns i respektive bruksanvisning.
- Sony påtar sig inget ansvar ifall data som är lagrade på en iPod-spelare/iPhone-telefon skulle gå förlorade eller bli skadade när iPod-spelaren/iPhone-telefonen används tillsammans med det här systemet.

Spela upp en fil på en USB-enhet

Det här systemet kan spela upp filer med ljudformaten mp3/WMA*.

* Filer som är försedda med upphovsrättsskyddet DRM (Digital Rights Management) eller filer som har hämtats från en onlinemusiktjänst kan inte spelas upp på det här systemet. Om du försöker spela upp den här typen av filer spelas nästa oskyddade ljudfil upp automatiskt.

På nedanstående webbplatser finns information om vilka USB-enheter som kan användas.
<http://support.sony-europe.com/>

1 Välj USB-funktionen.
Tryck på USB FUNCTION 2 på fjärrkontrollen eller tryck på FUNCTION 2 på enheten flera gånger.
2 Anslut USB-enheten till ⭠-porten (USB) 7.
3 Starta uppspelningen.
Tryck på ► 3 på fjärrkontrollen eller tryck på ►II 3 på enheten.

Andra användningssätt

För att	Tryck på
Pausa uppspelningen	II 3 (eller ►II 3 på enheten). Tryck en gång till på knappen för att återuppta uppspelningen.
Stoppa uppspelningen	■ 4. Om du vill återuppta uppspelningen trycker du på ► 3*1 (eller ►II 3 på enheten). Om du vill fortsätta uppspelningen trycker du på ■ 4 igen*2.
Välja mapp	🗀 +/– 22 flera gånger.
Välja fil	⏮/⏭ 5/↑/↓ 22.
Hitta ett visst ställe i en fil	Håll ned ◀◀/▶▶ 5 eller ↑/↓ 22 (eller ⏮/⏭ 5 på enheten) under uppspelning och släpp knappen vid önskat ställe.
Välja upprepad uppspelning	REPEAT 17 flera gånger tills ⟲ eller ⟲1 visas.

*1 När du spelar upp mp3-/WMA-filer i VBR-format kan det hända att uppspelningen återupptas från ett annat ställe än där den avbröts.
*2 Uppspelningen fortsätter från den översta mappen.

Ändra uppspelningsläge

Tryck på PLAY MODE 16 flera gånger medan spelaren är stoppad. Du kan välja normalt uppspelningsläge (uppspelning i följd av alla filer på USB-enheten), mappuppspelningsläge (FLDR för alla filer i den angivna mappen på USB-enheten), slumpmässigt uppspelningsläge (SHUF eller FLDR SHUF för slumpvis mappuppspelning) eller programmerad uppspelning (PGM).

Anmärkning om uppspelningsläge

När systemet stängs av nollställs det valda slumpmässiga uppspelningsläget (SHUF) och uppspelningen återgår till normalt uppspelningsläge.

Anmärkningar om slumpmässigt uppspelningsläge

- När slumpmässigt uppspelningsläge har inställningen SHUF, spelas alla ljudfiler på USB-enheten upp i slumpmässig ordning. Om slumpmässigt uppspelningsläge har inställningen FLDR SHUF spelas alla ljudfiler i den valda mappen upp i slumpmässig ordning.
- När systemet stängs av nollställs det slumpmässiga uppspelningsläget (SHUF eller FLDR SHUF) och uppspelningsläget återgår till normalläget (FLDR).

Anmärkningar om upprepad uppspelning

- Om du väljer ⟲ i normalt uppspelningsläge upprepas uppspelningen av alla ljudfiler som lagras på USB-enheten tills du stoppar uppspelningen. Om du väljer ⟲ i mappuppspelningsläge upprepas uppspelningen av alla ljudfiler i den valda mappen tills du stoppar uppspelningen.
- Om du väljer ⟲1 upprepas uppspelningen av den valda filen tills du stoppar uppspelningen.

Anmärkningar

- Uppspelningsordningen för systemet kan skilja sig från uppspelningsordningen på den anslutna digitala musikspelaren.
- Stäng av systemet innan du avlägsnar USB-enheten. Om du tar bort en USB-enhet när systemet är påslaget, kan informationen på USB-enheten förstöras.
- Om apparaten behöver anslutas via en USB-kabel, använd då den USB-kabel som medföljde USB-enheten som ska anslutas. Se bruksanvisningen till den USB-enhet som ska anslutas för närmare detaljer om hur den används.
- Det kan dröja en stund innan READING visas, beroende på vilken typ av USB-enhet som är ansluten.
- Systemet har inte stöd för USB-nav. Anslut inte USB-enheten via ett USB-nav.
- När USB-enheten anslutes läser systemet av alla filerna på USB-enheten. Om det finns många mappar och filer på USB-enheten kan det ta lång tid innan USB-enheten har lästs in.
- Med vissa anslutna USB-enheter kan det uppstå en fördröjning efter det att en åtgärd har utförts.
- Kompatibilitet med alla sorters kodnings- och skrivningsprogram kan inte garanteras. Om ljudfiler på USB-enheten ursprungligen är kodade med inkompatibel programvara kan det hända att det uppstår störningar eller avbrott i ljudet när de filerna spelas, eller att de inte går att spela alls.
- I följande fall kan du inte spela upp ljudfiler på en USB-enhet på det här systemet:
  - om filens fler än 999 ljudfiler i en mapp
  - om det totala antalet ljudfiler på USB-enheten överskrider 3 000
  - om antalet mappar på USB-enheten överskrider 1 000 (inklusive ROOT-mappen och tomma mappar)

  Dessa antal kan variera beroende på fil- och mappstrukturen. Undvik att lagra andra sorters filer eller onödiga mappar i en USB-enhet som innehåller ljudfiler.
- Det här systemet kan bara spela upp filer i mappar på upp till nio nivåer (inklusive ROOT-mappen).
- Det här systemet har inte nödvändigtvis stöd för alla funktionerna på anslutna USB-enheter.
- Mappar som inte innehåller några ljudfiler hoppas över.
- På det här systemet går det att lyssna på ljudfiler i följande format:
  - Mp3: filnamnstillägg mp3
  - WMA: filnamnstillägg wma

  Observera att om även om filen har rätt filnamnstillägg men faktiskt är i något annat format, kan det hända att det matas ut störningar eller uppstår andra fel om man försöker spela den filen.

Använda systemet som batteriladdare

Det går att använda systemet som batteriladdare för USB-enheter med uppladdningsfunktion när systemet är påslaget.

Uppladdningen börjar när USB-enheten ansluts till ⭠-porten (USB) 7 och ingen iPod-spelare/iPhone-telefon är ansluten. Laddningsstatus visas i USB-enhetens teckenfönster. Se bruksanvisningen till USB-enheten för närmare detaljer.

När ingen iPod-spelare/iPhone-telefon är ansluten trycker du på USB FUNCTION 2 på fjärrkontrollen eller trycker på FUNCTION 2 på enheten flera gånger för att välja USB-funktionen.

Stoppa uppladdningen av USB-enheten

Koppla från USB-enheten.

Anmärkningar om att ladda upp en USB-enhet

- Det går inte att ladda upp både en iPod-spelare/iPhone-telefon och en USB-enhet samtidigt. Om du vill ladda en USB-enhet när en iPod-spelare/iPhone-telefon är ansluten väjer du USB-funktionen. Om ingen iPod-spelare/iPhone-telefon är ansluten kan du ladda en USB-enhet med hjälp av alla funktioner utom iPod-funktionen.
- Det går inte att ladda upp en USB-enheten när systemet är avstängt.

Användning av extra ljudkomponenter

1 Förbered ljudkällan.
Anslut extra ljudkomponenter till AUDIO IN-uttaget B på enheten med hjälp av en analog ljudkabel (medföljer ej).
2 Sänk volymen.
Tryck på VOLUME – 8.
3 Välj AUDIO IN-funktionen.
Tryck på AUDIO IN FUNCTION 2 på fjärrkontrollen eller tryck på FUNCTION 2 på enheten flera gånger.
4 Starta uppspelningen.
Starta uppspelningen på den anslutna komponenten och justera volymen.

Anmärkning

Det kan hända att systemet automatiskt växlar till viloläge om volymen för den anslutna komponenten är för låg. Justera komponentens volym i motsvarande grad. Mer information finns i avsnittet Stänga av den automatiska standbyfunktionen.

Justera ljudet

För att	Tryck på
Justera volymen	VOLUME +/– 8.
Skapa ett mer dynamiskt ljud	BASS BOOST 25.
Ställa in ljudeffekten	SOUND EFFECT 26 flera gånger tills önskad ljudeffekt visas. Varje gång du trycker på den här knappen visas ljudeffekterna i ordningsföljden ROCK → POP → JAZZ → FLAT.

Ändra det som visas i teckenfönstret

För att	Tryck på
Ändra informationen i teckenfönstret[1]	DISPLAY 24 flera gånger när systemet är på.
Ändra teckenfönstrets visningsläge (se nedan.)	DISPLAY 24 flera gånger när systemet är avstängt.

[1] Du kan visa information om cd- och mp3-skivor och USB-enheten, till exempel:

Cd-da-skiva
- – återstående uppspelningstid för ett spår under uppspelning
- – total återstående uppspelningstid

Mp3-skiva/USB-enhet
- – spår- eller filnamn (♪)
- – artistnamn (👤)
- – albumnamn (🗀)

Det här systemet har följande visningslägen.

Visningsläge	När systemet är avstängt
Energisparläge[1]	Teckenfönstret släcks för att spara ström. Timern och klockan fortsätter att fungera.
Klocka[2]	Klockan visas.

[1] Det går inte att ställa klockan i energisparläge.
[2] Klockan övergår automatiskt till energisparläge efter ätta sekunder.

Anmärkningar om den information som visas i teckenfönstret

- Om informationen innehåller dubbelbytetecken, tar varje sådant tecken upp 2 byte
- Tecken som inte går att visa visas som _
- Följande information visas inte:
  - total speltid för mp3-skivor och USB-enheter
  - total återstående speltid för mp3-skivor och USB-enheter
  - total återstående speltid för mp3-filer på mp3-skivor eller mp3-/WMA-filer på USB-enheter
- Följande information visas inte på rätt sätt:
  - den förflutna uppspelningstiden för mp3-filer som är VBR-kodade (variabelt bittal)
  - mapp- och filnamn som inte följer något av formaten ISO9660 nivå 1, nivå 2 eller det utvidgade formatet Joliet
- Följande information visas:
  - total uppspelningstid för en cd-da-skiva (utom när PGM-läge är valt och spelaren är stoppad)
  - återstående uppspelningstid för ett spår på en cd-da-skiva
  - återstående uppspelningstid för en cd-da-skiva (endast när normalt uppspelningsläge är valt under uppspelning)
  - ID3-tagginformation för mp3-filer som innehåller ID3-taggar av version 1 eller 2 (ID3-tagginformation av version 2 har företräde om det finns både version 1- och version 2-taggar för en viss mp3-fil)
  - upp till 64 tecken för en ID3-tagg där tillätna tecken är versaler (A till Z), gemener (a till z) (gemener visas som versaler), siffror (0 till 9) och symboler (˜ $ % ' ( ) * + , – . / < = > ? @ [\ ] `)

Använda timerfunktionerna

Systemet har två olika timerfunktioner. Om båda timerfunktionerna används samtidigt har insomningstimern företräde.

Insomningstimer:

Du kan somna in till musik. Detta fungerar även om klockan inte är ställd.
Håll SHIFT 20 nedtryckt och tryck på SLEEP 25 flera gånger.
Varje gång du trycker på SLEEP 25 med SHIFT 20 nedtryckt minskas inställningstiden med tio minuter, från maximalt 90 minuter till minst tio minuter.
Om du vill avbryta insomningstimern väljer du OFF.

Uppspelningstimer:

Vakna till en cd-skiva, FM-sändning, iPod-spelare/iPhone-telefon eller USB-enhet en viss tid. Kontrollera att klockan är rätt ställd.

1 Förbered ljudkällan.
Gör klart ljudkällan och tryck sedan på VOLUME +/– 8 för att justera volymen. Du kan välja CD-, iPod-, USB-, FM- eller AM-funktionen som ljudkälla.
Om du vill starta uppspelningen från ett cd-spår, en ljudfil eller en radiostation skapar du ett eget program.
2 Välj timerinställningsläget.
Håll SHIFT 20 och TIMER MENU 26 intryckta.
3 Ställ in uppspelningstimern.
Tryck på ↑/↓ 22 flera gånger för att välja PLAY SET. Tryck sedan på ⊕ 18.
4 Ställ in uppspelningstiden.
Tryck på ↑/↓ 22 flera gånger för att ställa in timme och tryck sedan på ⊕ 18. Gör på samma sätt som ovan för att ställa in minuterna.
5 Gör på samma sätt som i steg 4 för att ställa in när uppspelningen ska avslutas.
6 Välj ljudkälla.
Tryck på ↑/↓ 22 flera gånger tills önskad ljudkälla visas och tryck sedan på ⊕ 18.
7 Stäng av systemet.
Tryck på I/⏻ 1. Systemet slås automatiskt på strax före den inställda tiden.
Om systemet redan är påslaget vid den inställda tidpunkten fungerar inte uppspelningstimern.
Använd inte systemet från det att det slås på till det att uppspelningen startar.
Om ljudkällan är inställd på en FM-/AM-station för en timer startas systemet automatiskt 15 sekunder före den inställda tiden. Om ljudkällan är inställd på en cd-skiva eller USB-enhet startas systemet automatiskt 30 sekunder före den inställda tiden. Om ljudkällan är inställd på en iPod-spelare/iPhone-telefon startas systemet automatiskt 30 sekunder före den inställda tiden.

Kontrollera inställningen

1 Håll SHIFT 20 och TIMER MENU 26 intryckta.
2 Tryck på ↑/↓ 22 flera gånger för att välja SELECT. Tryck sedan på ⊕ 18.
3 Tryck på ↑/↓ 22 flera gånger för att välja PLAY SEL och tryck sedan på ⊕ 18.

Stänga av timern

Gör på samma sätt som ovan tills OFF visas på displayen i steg 3. Tryck sedan på ⊕ 18.

Ändra inställningen

Börja om från steg 1.

Anmärkningar

- Om du väljer en USB-enhet som en timer och du har många filer eller mappar på enheten tar läsprocessen tid, vilket kan leda till en smärre fördröjning innan uppspelningen enligt timerinställningen startar.
- Om ljudkällan för uppspelningstimern är inställd på en FM-/AM-station som du har ställt in med automatisk eller manuell inställning och du sedan ändrar radiostationen efter det att du har ställt in uppspelningstimern ändras också radiostationsinställningen för uppspelningstimern.
- Om ljudkällan för uppspelningstimern är inställd på en FM-/AM-station med ett registrerat snabbvalsnummer, står radiostationsinställningen för uppspelningstimern fast. Även om du ändrar radiostationen efter det att du har ställt in uppspelningstimern ändras inte radiostationsinställningen för uppspelningstimern.

Anmärkningar för iPod-/iPhone-användare

- Kontrollera att uppspelningen inte redan pågår på iPod-spelaren/iPhone-telefonen när du använder den som uppspelningstimer.
- Det kan hända att uppspelningstimern inte aktiveras beroende på den anslutna iPod-spelarens/iPhone-telefonens status.

Tips!

Uppspelningstimerinställningen fortsätter att gälla så länge den inte avbryts manuellt och klockinställningen slutförs.

Felsökning

1 Kontrollera att nätsladden är ordentligt ansluten.
2 Leta upp problemet i nedanstående checklista och vidta motsvarande åtgärder.
Om problemet kvarstår kontaktar du närmaste Sony-återförsäljare.

Allmänt

Systemet slås inte på.
- Är nätsladden rätt isatt i vägguttaget?

Systemet växlar plötsligt till viloläge.
- Detta är inget fel. Anläggningen växlar automatiskt till standbyläge om den inte används och inga ljudsignaler matas ut från den på ungefär 30 minuter. Mer information finns i avsnittet Stänga av den automatiska standbyfunktionen.

Klockinställningen eller uppspelningsstimern avbryts plötsligt.
- Om du inte gör något på ungefär en minut avbryts inställningen av klockan och uppspelningstimern automatiskt. Gör om inställningsproceduren från början.

Det hörs inget ljud.
- Tryck på VOLUME + 8 för att höja volymen.
- Se till att extra ljudkomponenter är korrekt anslutna.
- Se till att funktionen är inställd på AUDIO IN.
- Är det någonting som blockerar systemets ventilationshål?
- Det kan hända att den inställda stationen inte sänder just för tillfället.

Det brummar eller brusar kraftigt.
- Flytta systemet längre bort från störningskällan.
- Koppla in systemet i ett annat vägguttag.
- Installera ett störningsfilter (medföljer ej) för nätsladden.

Fjärrkontrollen fungerar inte.
- Flytta undan alla hinder mellan fjärrkontrollen och enhetens fjärrkontrollsensor 10 och flytta enheten längre bort från eventuell lysrörsbelysning.
- Rikta fjärrkontrollen mot sensorn på systemet 10.
- Använd fjärrkontrollen närmare systemet.

Cd-/mp3-skivor

Ljudet hoppar eller så går det inte att spela skivan.
- Torka rent skivan och sätt tillbaka den igen.
- Ställ systemet på ett ställe där det inte utsätts för vibrationer (t.ex. på ett stabilt ställ).

Skivan börjar inte spelas upp från det första spåret.
- Återgå till normal uppspelning genom att trycka på PLAY MODE 16 flera gånger tills både PGM och SHUF slutar att visas.

Det tar längre tid än vanligt innan uppspelningen startar.
- Med följande sorters skivor kan det ta lite längre tid innan uppspelningen startar:
  - skivor som är inspelade med komplicerad trädstruktur
  - skivor med många mappar

Fel på visningen i teckenfönstret.
- Lagrade data på cd-da- eller mp3-skivan kan ha skadats. Gör sedan överföringen igen.
- Följande teckenkoder kan visas av det här systemet:
  - Versaler (A till Z)
  - Gemener (a till z) (gemener visas som versaler)
  - Siffror (0 till 9)
  - Symboler (˜ $ % ' ( ) * + , – . / < = > ? @ [\ ] `)

  Övriga tecken visas som _

iPod-spelare/iPhone-telefon

Det hörs inget ljud.
- Kontrollera att iPod-spelaren/iPhone-telefonen är ordentligt ansluten.
- Kontrollera att musik spelas på iPod-spelaren/iPhone-telefonen.
- Kontrollera att iPod-spelaren/iPhone-telefonen är uppdaterad med den senaste programvaruversionen. Uppdatera annars iPod-spelaren/iPhone-telefonen innan du använder den tillsammans med den här anläggningen.
- Justera volymen.

Ljudet låter förvrängt.
- Kontrollera att iPod-spelaren/iPhone-telefonen är ordentligt ansluten.
- Sänk volymen.
- Ställ in EQ-inställningen för iPod-spelaren/iPhone-telefonen till Off eller Flat.

iPod-spelaren/iPhone-telefonen fungerar inte.
- Stäng alla andra iOS-program som körs på iPod-spelaren/iPhone-telefonen. Mer information finns i bruksanvisningen som medföljde iPod-spelaren/iPhone-telefonen.
- Kontrollera att iPod-spelaren/iPhone-telefonen är ordentligt ansluten.
- Kontrollera att iPod-spelaren/iPhone-telefonen är uppdaterad med den senaste programvaruversionen. Uppdatera annars iPod-spelaren/iPhone-telefonen innan du använder den tillsammans med det här systemet.
- Eftersom anläggningen och iPod-spelaren/iPhone-telefonen fungerar på olika sätt kan det hända att det inte går att styra iPod-spelaren/iPhone-telefonen med hjälp av knapparna på fjärrkontrollen eller på systemet. Använd i så fall kontrollknapparna på iPod-spelaren/iPhone-telefonen.

iPod-spelaren/iPhone-telefonen går inte att ladda upp.
- Kontrollera att iPod-spelaren/iPhone-telefonen är ordentligt ansluten.
- Kontrollera att USB-funktionen inte är vald på systemet. iPod-spelaren/iPhone-telefonen går inte att ladda i USB-funktionen.
- Det går inte att ladda iPod-spelaren/iPhone-telefonen ens om du ansluter USB-kabeln som medföljer iPod-spelaren/iPhone-telefonen till systemets USB-uttag.

Volymen för iPhone-telefonens rington ändras inte.
- Justera volymen för ringtonen på iPhone-telefonen.

USB-enhet

Den anslutna iPod-spelaren/iPhone-telefonen eller USB-enheten laddas inte upp när båda är anslutna samtidigt.
- Det går inte att ladda upp både en iPod-spelare/iPhone-telefon och en USB-enhet samtidigt. Välj USB-läget om du vill ladda en USB-enhet.

Finns det stöd för den USB-enhet du använder?
- Om du ansluter en USB-enhet som inte stöds kan följande problem inträffa. Kontrollera vilka USB-enheter som kan användas på webbplatserna som anges i avsnittet Spela upp en fil på en USB-enhet.
  - USB-enheten kan inte identifieras
  - Fil- eller mappnamn visas inte på systemet
  - Uppspelningen fungerar inte
  - Ljudet hoppar
  - Ljudet får störningar
  - Ljudet blir förvrängt

Inget ljud hörs
- USB-enheten är inte rätt ansluten. Stäng av systemet och anslut USB-enheten igen.

Det förekommer störningar i ljudet, eller ljudet hoppar eller är förvrängt.
- Du använder en USB-enhet som det inte finns stöd för. Läs informationen på webbplatserna om kompatibla USB-enheter.
- Stäng av systemet och anslut USB-enheten igen. Sätt på systemet igen.
- Själva musikinformationen innehåller störningar eller så är ljudet förvrängt. Bruset kan ha uppkommit under överföringen. Ta bort filen och försök sedan att överföra igen.
- Ljudfilerna är kodade med en låg bithastighet. Skicka ljudfiler med högre bithastighet till USB-enheten.

Meddelandet READING visas under lång tid eller så tar det lång tid innan uppspelningen startar.
- Inläsningsprocessen kan ta lång tid i följande fall:
  - Om det finns många mappar eller filer på USB-enheten
  - Om filstrukturen är mycket komplex
  - Om minneskapaciteten är mycket stor
  - Internminnet är fragmenterat.

Fel på visningen i teckenfönstret.
- Lagrade data på USB-enheten kan ha skadats. Gör sedan överföringen igen.
- Följande teckenkoder kan visas av det här systemet:
  - Versaler (A till Z)
  - Gemener (a till z) (gemener visas som versaler)
  - Siffror (0 till 9)
  - Symboler (˜ $ % ' ( ) * + , – . / < = > ? @ [\ ] `)

  Övriga tecken visas som _

USB-enheten kan inte identifieras.
- Stäng av systemet och anslut USB-enheten igen. Sätt på systemet igen.
- Läs informationen på webbplatserna om kompatibla USB-enheter.
- USB-enheten fungerar inte som den ska. Läs i bruksanvisningen som medföljde USB-enheten om hur du åtgärdar problemet.

Uppspelningen startar inte.
- Stäng av systemet och anslut USB-enheten igen. Sätt på systemet igen.
- Läs informationen på webbplatserna om kompatibla USB-enheter.

Uppspelningen börjar inte spela från den första filen.
- Ställ in uppspelningsläget på normal uppspelning.

En ljudfil går inte att spela upp.
- Mp3-filer i MP3 PRO-format går inte att spela upp.
- WMA-filer i Windows Media Audio Lossless- och Professional-format går inte att spela upp.
- USB-enheter som formaterats med andra filsystem än FAT16 eller FAT32 stöds inte.*
- Om det finns flera partitioner i den USB-enhet som används kanske filerna inte kan spelas upp.
- Det här systemet kan bara spela upp filer i mappar på upp till nio nivåer.
- Filer som är krypterade eller skyddade med lösenord eller liknande går inte att spela.
- Filer som har upphovsrättsskyddet DRM (Digital Rights Management) går inte att spela upp med det här systemet.

* Det här systemet har stöd för FAT16 och FAT32, men det kan hända att vissa USB-enheter saknar stöd för dessa FAT-format. Mer information finns i bruksanvisningen till din USB-enhet. Du kan också kontakta tillverkaren.

Radio

Det brummar eller brusar kraftigt, eller går inte att ställa in stationer. (TUNED eller STEREO blinkar på displayen.)
- Anslut antennen ordentligt.
- Leta reda på ett ställe och en riktning där mottagningen blir bättre och sätt upp antennen där i stället.
- Håll undan antennerna från nätsladden för att undvika brus.
- Stäng av annan elutrustning i närheten.

Flera radiostationer hörs samtidigt.
- Leta reda på ett ställe och en riktning där mottagningen blir bättre och sätt upp antennen där i stället.
- Samla ihop antennkablarna med exempelvis sådana clips som finns tillgängliga i handeln och justera kabellängderna.

Återställa systemet till fabriksinställningarna

Om systemet fortfarande inte fungerar som det ska kan du återställa det till fabriksinställningarna.
Använd knapparna på enheten för att återställa systemet till fabriksinställningarna.

1 Dra ut nätsladden ur vägguttaget och sätt i den igen. Starta sedan systemet.
2 Håll ►II 3 och I/⏻ 1 intryckta på enheten tills RESET visas på displayen.
Alla inställningar som du själv har gjort, t.ex. snabbvalsstationer, timerinställningar och klockan, försvinner.

Stänga av den automatiska viloläges funktionen

Det här systemet har en automatisk viloläges funktion. Funktionen innebär att anläggningen automatiskt växlar till standbyläge om den inte används och inga ljudsignaler matas ut från den på ungefär 30 minuter. Som standard är den automatiska viloläges funktionen aktiverad. Använd knapparna på enheten för att stänga av den automatiska viloläges funktionen.

Håll ned I/⏻ 1 när systemet är påslaget tills AUTO. STBY OFF visas på displayen.
Om du vill aktivera funktionen igen upprepar du ovanstående procedur tills AUTO. STBY ON visas i teckenfönstret.

Anmärkningar

- AUTO. STBY visas på displayen i två minuter innan systemet växlar till viloläge.
- Den automatiska viloläges funktionen fungerar inte i radioläget (FM/AM) även om den är aktiverad.
- Det kan hända att systemet inte växlar till viloläge automatiskt i följande fall:
  - när en ljudsignal registreras
  - under uppspelning av ljudspår eller ljudfiler
  - när insomningstimern eller uppspelningstimern pågår
- Systemet räknar ned tiden igen tills det växlar till viloläge, även om den automatiska viloläges funktionen är aktiverad, i följande fall:
  - när en iPod-spelare/iPhone-telefon eller USB-enhet är ansluten
  - när en knapp på fjärrkontrollen eller enheten trycks in
  - när en inställd tid för insomningstimern eller uppspelningstimern startas

Meddelanden

CANNOT PLAY: Du har satt i en skiva som inte kan spelas upp på systemet.
COMPLETE: Den förinställda åtgärden avslutades normalt.
DEVICE ERROR: En oförutsebar situation har uppstått (eller så är en okänd enhet ansluten).
FULL: Du har försökt programmera in fler än 25 spår eller filer (steg).
No DEVICE: Ingen USB-enhet är ansluten eller så har den anslutna USB-enheten avlägsnats.
NO DISC: Det finns ingen skiva i cd-spelaren eller så kan den ilagda skivan inte spelas upp.
No MEMORY: Ingen minnesenhet har anslutits till det USB-nav som är anslutet till systemet.
NO STEP: Alla de inprogrammerade spåren har raderats.
NO SUPPORT: En USB-enhet eller iPod-spelare/iPhone-telefon som inte stöds är ansluten eller så är den anslutna iPod-spelarens/iPhone-telefonens batteri urladdat.
NO TRACK: Det finns inga spelbara filer på USB-enheten eller cd-skivan.
NOT USED: Den åtgärd du försökte utföra går inte att utföra under de aktuella omständigheterna.
OVER CURRENT: Systemet har registrerat ett strömavbrott från en ansluten iPod-spelare/iPhone-telefon eller USB-enhet. Ta bort USB-enheten och iPod-spelaren/iPhone-telefonen från systemet och starta systemet igen. Om problemet kvarstår kontaktar du närmaste Sony-återförsäljare.
PROTECT: Systemet har registrerat ett strömavbrott. Koppla bort nätadaptern. Om problemet kvarstår kontaktar du närmaste Sony-återförsäljare.
PUSH STOP: Du har tryckt på PLAY MODE 16 under uppspelning med cd- eller USB-funktionen.
TIME NG: Uppspelningstimerns start- och sluttider är inställda på samma klockslag.

Försiktighetsåtgärder

Skivor som KAN spelas upp på systemet
- Ljud-cd-skivor
- Cd-r/cd-rw-skivor (med ljuddata/mp3-filer)

Skivor som INTE kan spelas upp på den här anläggningen
- CD-ROM
- Cd-r-/cd-rw-skivor som är inspelade i något annat format än musik-cd-format eller mp3-format enligt ISO9660 nivå 1/nivå 2, Joliet
- Cd-r-/cd-rw-skivor med dålig inspelningskvalitet, cd-r/cd-rw-skivor som har repor eller är smutsiga eller cd-r/cd-rw-skivor som har spelats in med inkompatibla inspelningsenheter
- Felaktigt slutbehandlade cd-r/cd-rw-skivor
- Skivor som innehåller andra filer än MPEG 1 Audio Layer-3 (mp3)-filer
- Skivor som inte är runda (t.ex. hjärtformade, fyrkantiga eller stjärnformade skivor)
- Skivor med fastklistrade tejpbitar, papperslappar eller etiketter
- Begagnade skivor med fastklistrade etiketter vars lim spritt sig utanför etiketten
- Skivor som är tryckta med färg som känns klibbig när du tar på den

Anmärkningar om skivor
- Torka av skivan med en rengöringsduk innan du lägger i den. Torka alltid från mitten och ut mot kanten.
- Rengör inte skivor med lösningsmedel som bensin eller thinner, eller med rengöringsmedel eller antistatsprayer som är avsedda för LP-skivor av vinyl.
- Lägg inte skivor i direkt solljus eller vid element och andra värmekällor. Låt dem inte heller ligga kvar i en bil som står parkerad i solen.

Om säkerhet
- Dra ut stickkontakten ur vägguttaget om systemet inte ska användas på länge. Hållt alltid i kontakten när du drar ut nätsladden. Dra aldrig i själva sladden.
- Om det skulle råka komma in något föremål eller vätska i systemet så dra ut stickkontakten ur vägguttaget och låt kvalificerad personal se över systemet innan det används igen.
- Nätströmskabeln får endast bytas av en kvalificerad reparatör.

Om placering
- Ställ inte systemet på en lutande yta eller på ett ställe där den utsätts för stark värme eller kyla, damm, smuts, fukt, vibrationer, direkt solljus eller stark belysning, eller på ett ställe med dålig ventilation.
- Var försiktig om du ställer systemet på ytor som är specialbehandlade (med t.ex. vax, olja eller polish) eftersom det då finns risk för fläckar på ytan.
- Om systemet flyttas direkt från ett kallt ställe till ett varmt ställe, eller om det placeras i ett mycket fuktigt rum, kan det bildas imma på linsen inuti cd-spelaren så att systemet inte fungerar. Ta i så fall ut skivan och låt anläggningen stå påslagen i ungefär en timme tills imman avdunstat.

Om värmebildning
- Det är normalt att systemet blir varmt medan det används.
- Undvik att röra vid höljet om systemet har använts länge i ett sträck på hög volym, eftersom höljet då kan bli mycket varmt.
- Täck inte för ventilationshålen.

Om högtalarsystemet
Högtalarna till det här systemet är inte magnetiskt avskärmade, vilket kan leda till störningar av bilden på tv-apparater i närheten. Om det skulle inträffa så stäng av tv:n, vänta 15–30 minuter, och slå sedan på den igen.

Rengöra höljet
Torka rent systemets hölje med en mjuk duk som fuktats med mild rengöringslösning. Använd aldrig någon form av skursvampar, skurpulver eller lösningsmedel, till exempel thinner, bensin eller sprit.

Specifikationer

Förstärkardelen
Uteffekt (nominell): 4 W + 4 W (8 ohm vid 1 kHz, 1 % THD)
Kontinuerlig RMS-uteffekt (referensvärde): 5 W + 5 W (8 ohm vid 1 kHz, 10 % THD)

Ingång
AUDIO IN (stereominiuttag): Sensitivitet 900 mV, impedans 47 kohm

Cd-spelardelen
System: Cd-system och digitalt ljudsystem
Laserdiodegenskaper
Emission: Kontinuerlig
Laseruteffekt*: Lägre än 44,6 µW
* Detta är utefflekten uppmätt på 200 mm avstånd från objektivlinsens yta på det optiska pickup-blocket med 7 mm öppning.
Frekvensåtergivning: 20–20 kHz
Signal-/brusförhållande: Bättre än 80 dB
Dynamikomfång: Bättre än 80 dB

Radiodelen
Antenn: FM-trådantenna
AM-ramantenn

FM-radiodelen
Kanalinställningsområde:
87,5–108,0 MHz (i steg om 50 kHz)

AM-radiodelen
Kanalinställningsområde:
531–1 602 kHz (i steg om 9 kHz)

iPod-/iPhone-delen
Kompatibla iPod-/iPhone-modeller:
- iPod touch, fjärde generationen
- iPod touch, tredje generationen
- iPod touch, andra generationen
- iPod nano, sjätte generationen
- iPod nano, femte generationen (videokamera)
- iPod nano, fjärde generationen (video)
- iPod nano, tredje generationen (video)
- iPod classic 160 GB (2009)
- iPhone 4S
- iPhone 4
- iPhone 3GS
- iPhone 3G

Made for iPod och Made for iPhone innebär att ett elektroniskt tillbehör har utformats specifikt för anslutning till iPod respektive iPhone samt att produkten certifierats av utvecklaren för att uppfylla Apples prestandakrav. Apple kan inte hållas ansvariga för den här enhetens funktion eller för uppfyllande av säkerhetsstandarder och föreskrifter. Om du använder tillbehöret med iPod eller iPhone kan det påverka trådlösa funktioner.

USB-delen
Bithastighet som stöds:
Mp3 (MPEG 1 Audio Layer-3): 32–320 kbit/s, VBR
WMA: 48–192 kbit/s, VBR
Samplingsfrekvenser:
Mp3 (MPEG 1 Audio Layer-3): 32/44,1/48 kHz
WMA: 44,1 kHz
⭠-port (USB): Typ A, maximal strömstyrka 500 mA

Högtalardelen
Fullbandshögtalare: 80 mm, kontyp
Märkimpedans: 8 ohm

Allmänt
Strömförsörjning:
Nätadapter
Inmatning: 110–240 V AC, 50/60 Hz
Utmatning: DC 9,5 V 1,8 A
Str